

# ENFERMAGEM

Comando da Aeronáutica



**EXAME DE ADMISSÃO**  
Estágio de Adaptação de Oficiais de  
Apoio da Aeronáutica do Ano de 2020

Versão

**A**

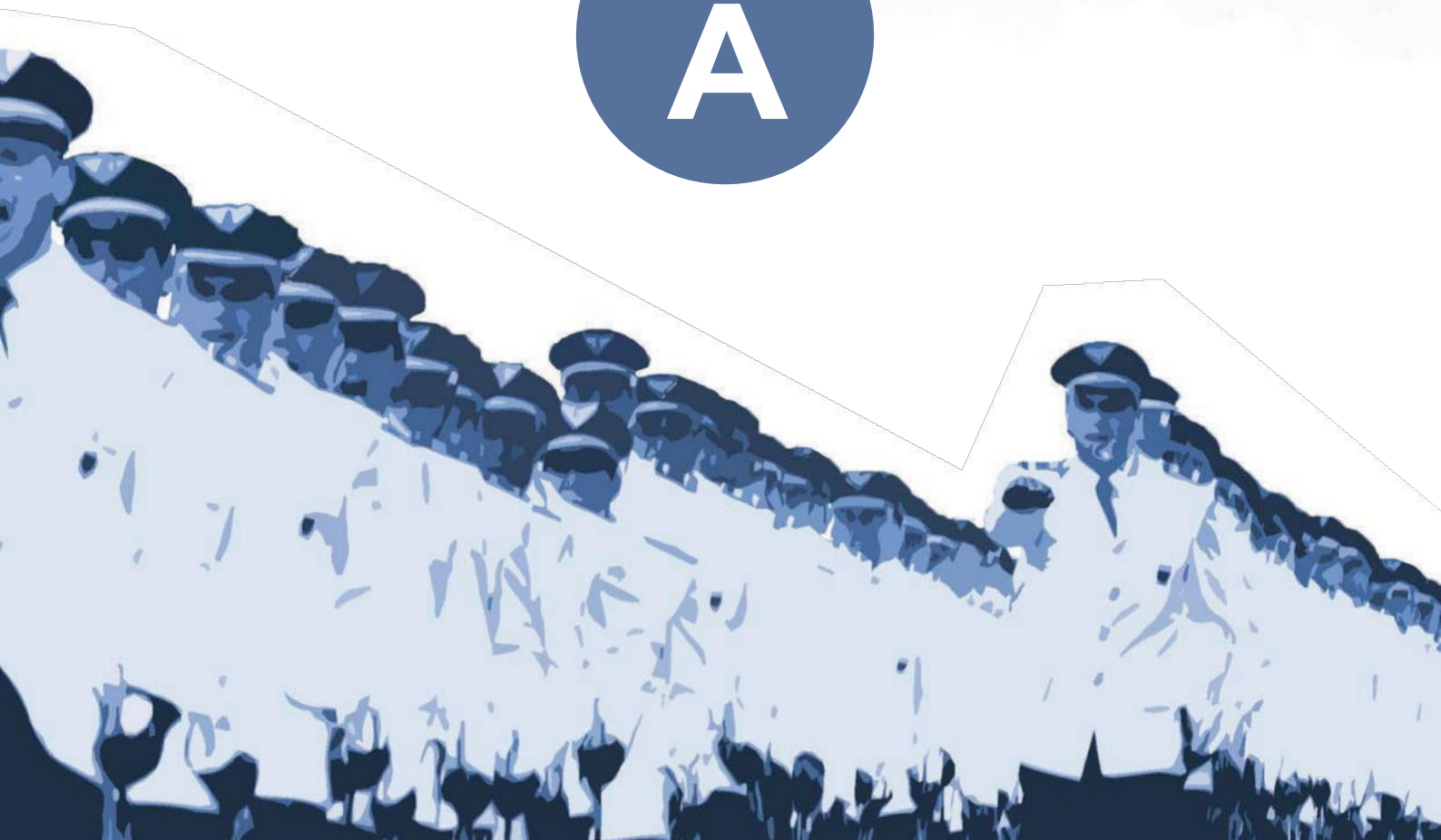

PÁGINA EM BRANCO

## GRAMÁTICA E INTERPRETAÇÃO DE TEXTO

**Instruções:** As questões de 01 a 12 se referem ao texto a seguir.

### Alfabeto de emojis

Antônio Prata\*

1. “Paradoxalmente” – escreverá um historiador em 2218 – “foi a disseminação da escrita como principal forma de comunicação o que criou as condições para a sua própria morte”. O alfabeto latino, este fantástico conjunto de 26 letras que, combinadas infinitamente, podem nomear realidades tão distintas quanto “sol”, “schadenfreud” e “Argamassa Cimentcola Quartzolite”, começou sua lenta caminhada em direção ao brejo em setembro de 1982.

2. Foi ali, não muito depois da derrota do Brasil para a Itália de Paolo Rossi, que o cientista da computação Scott Fahlman sugeriu a colegas de *Carnegie Mellon University*, com os quais se comunicava online, usarem :) para distinguirem as piadas dos assuntos sérios. Mal sabia o tal Scott, criando essa possibilidade, que aquela inocente boca de parêntese era o protótipo da goela que viria a engolir quase 3.000 anos de alfabeto como se fosse uma sopa de letrinhas.

3. Os *emoticons* se espalharam pelo mundo de tal maneira que inundaram o ICQ, os *chats* e, principalmente, os celulares, mas nem todos os seres humanos aderiram imediatamente à moda. Alguns se recusaram por conservadorismo, alguns por uma burrice gráfica atávica que os impedia de compreender as imagens. [...]

4. *Emoticons* foram o início do fim, mas só o início. O coaxar dos sapos no brejo começou a incomodar mesmo com a chegada dos *emojis*. Confesso que, de novo, demorei pra entrar na onda. Desta vez não por desconhecimento, nem por burrice, mas por senso do ridículo. Quando que um adulto como eu iria mandar pra outro adulto um “smile” bicudo soltando um coração pelo canto da boca, como se fosse uma bola de chiclete? Nunca! “Nunca”, no caso, revelou-se estar a apenas uns cinco anos de distância da minha indignação.

5. Hoje eu mando coração pulsante pra contadora que me lembrou dos documentos do IR, mando John Travolta de roxo pro amigo que me pergunta se está confirmado o jantar na quinta e, se eu pagasse imposto sobre cada joia que envio daquele mãozão amarelo, não ia ter coração pulsante capaz de fazer minha contadora resolver a situação.

6. “Em meados do século 21” – escreverá o historiador de 2218 – “a humanidade abandonou o alfabeto e passou a se comunicar só por *emojis*”. A frase, claro, será toda escrita com *emojis*. Haverá tantos, iguaizinhos e tão variados, que será possível citar Shakespeare usando apenas desenhinhos. (Shakespeare, aliás, dá pra escrever. Imagem de *milk-shake* + duas chaves (*keys*) + pera (*pear*). *Shake* + *keys* + *pear*).

7. Teremos voltado ao tempo dos hieróglifos e não me assombra se as condições de vida regredirem às do antigo Egito, mas ninguém se importará, cada um de nós, hipnotizado pela tela que tantos apregoaram ser uma nova pedra de Roseta capaz de traduzir o mundo em nossas mãos, mas que no fim se revelou só um infernal e escravizante pergaminho. :-(

\* Escritor e roteirista.

(Disponível em: <<https://www1.folha.uol.com.br/colunas/antonioprata/2018/04/alfabeto-de-emojis.shtml>>. Acesso em: 01 fev. 2019. Adaptado.)

**01)** “Alfabeto de emojis” é uma crônica jornalística, gênero textual caracterizado pela leveza da narrativa e que geralmente extrai do cotidiano a sua inspiração.

A esse respeito, avalie algumas características que podem ser identificadas especificamente nesse texto.

- I. O engajamento público.
- II. O onírico como tema central.
- III. A presença de discurso crítico.
- IV. A comunicação em transformação.
- V. A fundamentação apenas em fatos fictícios.

Está correto **apenas** o que se afirma em

- a) I, II e III.
- b) I, III e IV.
- c) II, IV e V.
- d) III, IV e V.

- 02)** É correto afirmar que uma entre muitas deduções proporcionadas pela leitura da crônica está relacionada, fundamentalmente, à
- indiferença das pessoas por modelos atuais de comunicação e algumas de suas peculiaridades.
  - não aceitação geral da parte de leitores e usuários por inovadoras manifestações de linguagem não verbal.
  - reflexão, em forma de prenúncio, sobre a relação do homem com o idioma e com outros sistemas de comunicação.
  - total resistência ao uso de ícones incorporados ao texto que fornecem suporte e formação de sentido na escrita virtual.
- 03)** Sobre a frase “‘Em meados do século 21’ – escreverá o historiador de 2218 – a humanidade abandonou o alfabeto e passou a se comunicar só por *emojis*” (§ 6), no contexto em que foi usada, é correto afirmar que ela expõe uma circunstância temporal, em que o cronista, no diálogo com um historiador hipotético,
- aponta a supremacia do alfabeto e das palavras sobre os *emojis*.
  - ignora a aquisição de outras formas de linguagens pelo ser humano.
  - mostra certa indiferença quanto ao posicionamento de seu interlocutor.
  - vaticina sobre o papel das representações gráficas na comunicação humana.
- 04)** O texto a seguir foi transcrito de um aplicativo de mensagens WhatsApp e apresenta um diálogo entre dois usuários.



(Disponível em: <<http://www.filologia.org.br/rph/ANO22/66supl/0083.pdf>>. Acesso em 03 fev. 2019.)

Considerando o seu contexto de uso, é correto afirmar que a principal relação entre o ícone [ :/ ], citado no texto, e o [ :- ( ], presente na última frase da crônica de Antônio Prata, diz respeito ao emprego desses *emoticons* para

- supervalorizarem a linguagem verbal.
  - expressarem sentimentos heterogêneos.
  - demonstrarem a opacidade da linguagem.
  - alertarem sobre o empobrecimento linguístico.
- 05)** Leia a passagem transcrita do segundo parágrafo do texto e preencha corretamente as lacunas da frase.
- “... o cientista da computação Scott Fahlman sugeriu a colegas de *Carnegie Mellon University*, com os quais se comunicava online, usarem :-) para distinguirem as piadas dos assuntos sérios.”
- A sugestão apresentada pelo estudioso permite ao leitor depreender que o uso de *emoticons* como o representado por [ :- ) ] é uma tentativa de transmitir \_\_\_\_\_ ao que se deseja comunicar, de maneira mais \_\_\_\_\_, em determinados \_\_\_\_\_ de interação.
- A sequência que preenche corretamente as lacunas da frase é
- reflexão / simplista / suportes
  - ênfase / analítica / ambientes
  - concisão / decodificada / *links*
  - sentido / econômica / contextos

06) Informe se é verdadeiro (V) ou falso (F) o que se afirma sobre as concepções e as percepções do autor acerca dos *emojis* e dos *emoticons*.

- ( ) Constituem modismos próprios da contemporaneidade, mas sem uso prático no dia a dia das pessoas.
- ( ) Possuem, reconhecidamente, caráter global de aplicabilidade, criando novas demandas sociais de leitura e de escrita.
- ( ) Acrescentam elementos inovadores na comunicação não verbal, indicando que a escrita informal está cada vez mais multimodal.
- ( ) Remetem à visão da escrita como uma tecnologia autossuficiente, neutra, independente e que se recusa a aceitar novas configurações que transcendem as palavras.
- ( ) Adquirem o *status* de palavras e, por analogia, remetem à ideia de que, se egípcios antigos tinham os hieróglifos, o homem moderno criou alternativas de expressão.

De acordo com as afirmações, a sequência correta é

- a) (V); (F); (V); (F); (V).
- b) (F); (V); (V); (F); (F).
- c) (F); (F); (F); (V); (V).
- d) (V); (V); (F); (V); (F).

07) Uma palavra possui, por definição, muitos significados os quais mudam dependendo do contexto onde ela é inserida. Por outro lado, há elementos que dão todo o sentido para um texto. Assim, estuda-se como as palavras devem ser articuladas para dar sentido ao texto (coesão), da mesma forma que se trabalha para que o texto tenha sentido (coerência).

A esse respeito, avalie as informações propostas sobre a crônica lida.

- I. Na expressão "**mãozão** amarelo" (§ 5), embora pareça soar estranho, o termo em destaque é o aumentativo de "mão".
- II. Em "... não me assombra se as condições de vida regredirem às do antigo Egito..." (§ 7), o vocábulo "**às**" remete a um elemento que não foi explicitado no texto.
- III. Na frase "Paradoxalmente – escreverá um historiador de 2218" (§ 1), a palavra sublinhada pode ser substituída por "congruentemente", sem que se altere o sentido original do trecho.
- IV. Em "Haverá tantos, iguaizinhos ou tão variados, que será impossível citar Shakespeare usando apenas desenhinhos." (§ 6), o vocábulo "iguaizinhos" é elemento que tem a função coesiva de retomar um termo mencionado anteriormente.

Está correto **apenas** o que se afirma em

- a) I e II.
- b) I e IV.
- c) I, II e III.
- d) II, III e IV.

08) Leia o último parágrafo transcrito do texto.

"Teremos voltado ao tempo dos hieróglifos e não me assombra se as condições de vida regredirem às do antigo Egito, mas ninguém se importará, cada um de nós, hipnotizado pela tela que tantos apregoaram ser uma nova **pedra de Roseta** capaz de traduzir o mundo em nossas mãos, mas que no fim se revelou só um infernal e escravizante pergaminho. :-("

Nesse trecho, o autor usa a expressão destacada com a intenção de, **predominantemente**,

- a) fazer breve referência a um documento histórico, apenas.
- b) desconstruir a tese defendida ao longo de sua argumentação.
- c) introduzir uma informação que supõe ser compartilhada com o leitor.
- d) usar a ironia como recurso argumentativo para o que deseja comunicar.

09) Nem sempre, num dado texto, as palavras apresentam um único sentido, aquele encontrado no dicionário. Empregadas em determinados contextos, elas ganham novos sentidos, figurados, carregados de valores afetivos ou sociais. A comunicação é feita através das várias significações dos signos linguísticos. Quando transmitimos ou recebemos uma mensagem, seja por linguagem oral, escrita ou não verbal, estabelecemos comunicação. Sintonizados com esses conceitos, concluímos que, em uma língua, a conotação e a denotação são as variações de significados que ocorrem no signo linguístico.

A esse respeito, releia os dois primeiros parágrafos do texto. Sobre eles, é correto afirmar que as palavras ou expressões estão empregadas denotativamente em

- a) "... foi a disseminação da escrita como principal forma de comunicação...".
- b) "... começou sua lenta caminhada em direção ao brejo em setembro de 1982 ...".
- c) "... sugeriu [...] a colegas usarem :-) para distinguirem as piadas dos assuntos sérios".
- d) "... aquela inocente boca de parênteses era o protótipo da goela que viria a engolir quase 3.000 anos de alfabeto".

10) Na estrutura frasal "Desta vez não por desconhecimento, nem por burrice, mas por senso do ridículo." (§ 4), a relação sintático-semântica do elemento articulador "NEM" estabelecida é a de

- a) adição.
- b) contraste.
- c) explicação.
- d) alternância.

11) Observe a passagem transcrita do quarto parágrafo da crônica.

"Quando que um adulto como eu iria mandar pra outro adulto um "smile" bicudo soltando um coração pelo canto da boca, como se fosse uma bola de chiclete? Nunca! "Nunca", no caso, revelou-se estar a apenas uns cinco anos de distância da minha indignação."

Considere as unidades lexicais destacadas e preencha corretamente as lacunas do texto.

Na primeira ocorrência, o termo "nunca" exerce a função sintática de \_\_\_\_\_. Já na segunda, deve ser analisado como \_\_\_\_\_ da última oração. No primeiro emprego, no que se refere à sua organização morfológica, trata-se de uma classe gramatical invariável denominada \_\_\_\_\_.

A sequência que preenche corretamente as lacunas do texto é

- a) predicativo / sujeito / advérbio.
- b) sujeito / adjunto adverbial / adjetivo.
- c) adjunto adverbial / sujeito / advérbio.
- d) adjunto adverbial / predicativo / adjetivo.

12) Considere o período composto por subordinação, avalie as asserções a seguir e a relação proposta entre elas.

I . A construção consecutiva expressa por um período composto é constituída pelo conjunto de uma oração nuclear, ou principal, e uma consecutiva. Identifica-se essa situação no período "Os *emoticons* se espalharam pelo mundo de tal maneira que inundaram o ICQ, os *chats* e, principalmente, os celulares..." (§ 3),

#### PORQUE

II . ele apresenta construção consecutiva constituída de uma primeira oração que contém o **estado de coisas** ("Os *emoticons* se espalharam pelo mundo), a **intensificação** ("de tal maneira") e **uma condição** do elemento intensificado na primeira oração ("que inundaram o ICQ, os *chats* e, principalmente, os celulares...")

Sobre essas asserções, é correto afirmar que

- a) a primeira é falsa e a segunda, verdadeira.
- b) a primeira é verdadeira e a segunda, falsa.
- c) as duas são verdadeiras, mas não estabelecem relação entre si.
- d) as duas são verdadeiras, e a segunda é uma justificativa correta da primeira.

13) Leia a tirinha de Caco Galhardo e observe a grafia da palavra “por que”.



Estado de Minas, Ilustrada, 08 fev. 2019, p. 6.

No segundo quadrinho, é correto afirmar que há um erro na grafia do termo “por que”?

- a) Sim; ele deve ser escrito separado e com acento circunflexo, por estar empregado de forma isolada.
- b) Não; ele deve ser escrito separado e sem acento circunflexo, por se tratar de uma expressão substantivada.
- c) Sim; ele deve ser escrito junto e sem acento circunflexo, por se equivaler a uma conjunção subordinativa final.
- d) Não; ele deve ser escrito separado e é facultativo o uso do acento circunflexo, por corresponder a um pronome relativo.

14) Leia o texto a seguir.

“Dois anos de férias, um clássico da literatura infantojuvenil, é um livro cultuado por mais de um século pelos fãs de Júlio Verne e um ícone da impressionante literatura de aventura do século XIX.”

(Disponível em: <<https://www.edipro.com.br/produto/dois-anos-de-ferias/>>. Acesso em: 03 fev. 2019. Adaptado.)

No título do livro, observa-se a unidade lexical “férias” que, na Língua Portuguesa, não possui marca de número, ou seja, trata-se de uma palavra que só se emprega no plural.



A esse respeito, é correto afirmar que o único substantivo citado a seguir que **não** se enquadra nessa regra é

- a) óculo.
- b) olheira.
- c) abdômen.
- d) condolência.

15) Considerando que a crase ocorre **apenas** antes de palavra feminina e é a fusão escrita e oral de duas vogais idênticas, preencha as lacunas do texto de Mário Quintana.

#### Perna de Pau

“Uma perna de pau está muito mais próxima da natureza do que uma perna mecânica. E é mais romântica, afinal. Que querem? Pertencço ainda \_\_\_\_\_ Idade da Madeira. E escrevo isto com a minha caneta de plástico, \_\_\_\_\_ esta minha mesa de metal inoxidável e ante \_\_\_\_\_ página aberta destas ‘Histórias Ilustradas’, de onde me espiam coloridamente, no tombadilho de uma fragata, a princesa prisioneira, o pirata da perna de pau e do olho tapado e o belo espécime de um licorne branco, mas que parece alheio \_\_\_\_\_ tudo quanto se passa dentro do livro e no lado de fora do livro.”

(QUINTANA, Mário. **Caderno H**. São Paulo: Globo, 2003, p.130.)

A sequência que preenche corretamente as lacunas do texto é

- a) a / à / à / a
- b) à / a / a / a
- c) a / à / à / à
- d) à / a / a / à

**16) Leia, o texto a seguir.**

“Toma: é a tua carta de liberdade, ela será a tua punição de hoje em diante, porque as tuas faltas recairão unicamente sobre ti; porque a moral e a lei te pedirão uma conta severa de tuas ações. Livre, sentirás a necessidade do trabalho honesto e apreciarás os nobres sentimentos que hoje não compreendes.”

(BOSI, Alfredo. **História concisa da literatura brasileira**. São Paulo: Cultrix, 2017. p.161.)

Em relação aos sinais de pontuação, informe se é verdadeiro (V) ou falso (F) o que se afirma a seguir sobre o texto exemplificado.

- ( ) O ponto e vírgula serve para separar itens de enunciados enumerativos.
- ( ) Após a palavra “liberdade”, a vírgula indica a supressão da palavra “carta”.
- ( ) A vírgula antes do primeiro “porque” separa uma oração coordenada sindética.
- ( ) A vírgula, após a palavra “Livre”, separa elemento de valor meramente explicativo.
- ( ) Os dois-pontos foram empregados para indicar um esclarecimento do que foi enunciado.

De acordo com as afirmações, a sequência correta é

- a) (V); (F); (V); (F); (F).
- b) (V); (V); (F); (V); (V).
- c) (F); (F); (V); (V); (V).
- d) (F); (V); (F); (F); (F).

**17) Leia, o texto a seguir.**

Em um período composto por subordinação, a oração principal não exerce nenhuma função sintática em outra oração do período; a oração subordinada desempenha sempre uma função sintática em outra oração, pois dela é um termo ou parte de um termo.

(CUNHA, Celso; CINTRA, Lindley. **Nova Gramática do Português Contemporâneo**. 6. ed. Rio de Janeiro. Lexikon Editora Digital, 2013, p. 610.)

A esse respeito, leia o texto.

**Licença para telefonar**

“O telefone chama uma, duas, três vezes, e nada. Ele é solenemente ignorado. O toque soa invasivo e obsoleto (ainda que a era dos smartphones tenha substituído o velho trimtrim por uma miríade de sons com estilo e graça). O fato é que o mundo girou, e o ato de conversar ao telefone foi se tornando um daqueles hábitos em desuso diante da praticidade das mensagens de texto.”

(VEJA. São Paulo: Abril, edição 2611, ano 51. n. 49, 5 dez. 2018, p.88. Adaptado.)

Considerando o que diz respeito ao período composto por subordinação, é correto afirmar que a oração destacada no texto se classifica como

- a) apositiva.
- b) subjetiva.
- c) explicativa.
- d) predicativa.

**18) Em relação ao verbo, o pronome átono pode estar antes dele (proclítico), depois dele (enclítico) e no meio dele (mesoclítico).**

Associe as colunas, relacionando corretamente a posição do pronome átono à sua norma geral de colocação.

**POSIÇÕES**

**NORMAS DE COLOCAÇÃO**

- (1) Proclítica                    ( ) Orações em que o verbo está no futuro do indicativo.
- (2) Enclítica                    ( ) Locuções verbais em que o verbo principal está no infinitivo.
- (3) Mesoclítica                ( ) Orações iniciadas com pronomes e advérbios interrogativos.
- ( ) Orações que possuem o gerúndio regido da preposição “em”.

A sequência correta dessa associação é

- a) (1); (3); (1); (2).
- b) (2); (1); (2); (3).
- c) (3); (1); (2); (3).
- d) (3); (2); (1); (1).



19) Leia, o texto a seguir.

A concordância consiste em se adaptar a palavra determinante ao gênero, número e pessoa da palavra determinada. A concordância nominal se verifica em gênero e número entre o adjetivo e o pronome, o artigo, o numeral ou o particípio e o substantivo ou pronome a que se referem.

(BECHARA, Evanildo. **Moderna Gramática Portuguesa**. 37 ed. Rio de Janeiro: Nova Fronteira, 2009, p. 543. Adaptado.)

Considere esse princípio e a tirinha abaixo.



(Disponível em: <<http://megatura.blogspot.com/2017/04/conotacao-e-denotacao-no-dia-dia.html>>. Acesso em: 11 fev. 2019.)

A esse respeito, analise as asserções a seguir e a relação proposta entre elas.

I. Na frase do balão, a palavra “meio”, empregada no sentido de “um pouco”, é invariável,

**PORQUE**

II. como adjetivo, não concorda em gênero e número com o termo determinado “perdida”.

Sobre essas asserções, é correto afirmar que

- a) a primeira é falsa e a segunda, verdadeira.
- b) a primeira é verdadeira e a segunda, falsa.
- c) as duas são verdadeiras, mas não estabelecem relação entre si.
- d) as duas são verdadeiras, e a segunda é uma justificativa correta da primeira.

20) É correto afirmar que a única frase em que a forma verbal **não** está adequadamente empregada é

- a) os belo-horizontinos choramos com Brumadinho e chamamos a atenção para a existência de outras barragens com alto dano potencial no Estado.
- b) tanto o morador como o visitante não tinha noção dos enormes impactos ambientais negativos que a grande quantidade de lama liberada poderia causar.
- c) cerca de dois mil voluntários de diferentes profissões viajaram com recursos próprios e trouxeram solidariedade, ajuda profissional e apoio emocional aos habitantes da cidade.
- d) quem teriam sido os primeiros a chegarem e a socorrerem as vítimas da tragédia ocorrida com o rompimento da barragem em Brumadinho, situada na região metropolitana de Belo Horizonte?

**21) Leia o texto a seguir.**

Ao estudar a forma e a função das palavras, não se pode desvincular o estudo de uma do estudo da outra, pois forma e função coexistem e seus papéis só se definem solidariamente. De acordo com a forma que apresentam, as palavras classificam-se em substantivos, adjetivos, numerais, artigos, pronomes, verbos, advérbios, preposições, conjunções e interjeições.

(CEREJA, William Roberto, MAGALHÃES, Thereza Cochar. **Gramática Reflexiva**: Texto, semântica e interação. São Paulo: Saraiva, 2009, p. 114.)

A esse respeito, leia o texto a seguir.

### Economia de água

“Os dados estatísticos nos ajudam a compreender melhor o quanto a sociedade está ciente de seu consumo de água, do meio em que vive e das necessidades do mundo contemporâneo com relação aos recursos naturais. Em novembro de 2011, o Ibope conduziu 2002 entrevistas pessoais em todo o território nacional, investigando a consciência dos brasileiros ao lidar com os recursos hídricos.”

(Disponível em: <<http://www.alago.org.br/imagens/image/dicasuteis/economiadeagua.pdf>> Acesso em: 11 fev. 2019. Adaptado.)

A propósito dos termos destacados no texto, avalie as seguintes afirmações.

- I. Melhor é advérbio.
- II. 2011 é um numeral ordinal.
- III. Sociedade é substantivo coletivo.
- IV. Lidar é um verbo regular e transitivo.

Está correto **apenas** o que se afirma em

- a) I e IV.
- b) II e III.
- c) I e III.
- d) II e IV.

**22) Leia, a tirinha a seguir.**



(Disponível em: <<https://www.institutonetclaroembratel.org.br/educacao/para-ensinar/planos-de-aula/vozes-verbais/>> Acesso em 11 fev. 2019.)

Considerando a relação que o sujeito mantém com o verbo, está correto afirmar que, no primeiro quadrinho, a voz verbal é

- a) ativa.
- b) reflexiva.
- c) passiva analítica.
- d) passiva sintética.

23) Observe as palavras que compõem o texto contendo informações sobre o corte transversal de uma planta baixa.

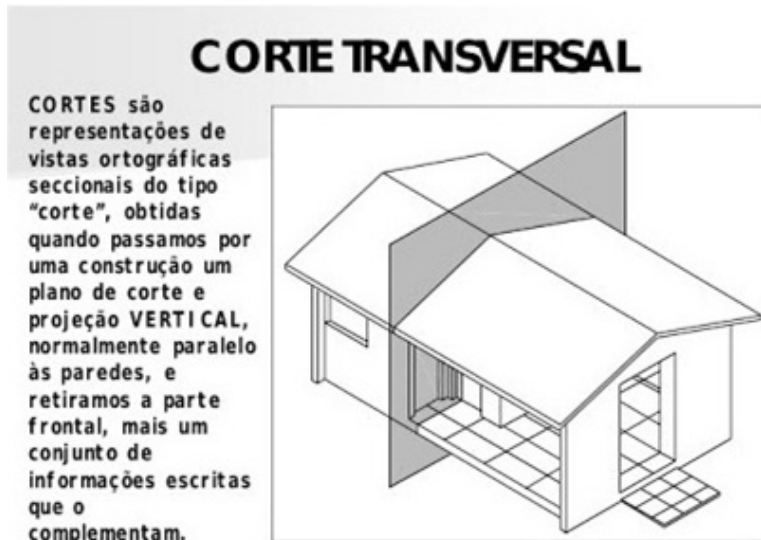

(Disponível em: <<https://www.vivadecora.com.br/pro/estudante/corte-de-planta-baixa/>>. Acesso em: 04 fev. 2019.)

A divisão silábica das palavras está corretamente indicada em

- a) secci-o-na-das / ma-is / obti-das / in-for-ma-çõ-es.
- b) sec-ci-o-na-das / mais / ob-ti-das / in-for-ma-ções.
- c) sec-cio-na-das / ma-is / ob-ti-das / in-for-ma-ções.
- d) sec-ci-o-na-das / mais / ob-ti-das / in-for-ma-çõ-es.

24) Leia o enunciado que visa sensibilizar a comunidade internauta para assumir uma atitude preventiva diante de situações de risco ao utilizar ferramentas informáticas.



(Disponível em: <<https://clds3gpenela.wordpress.com/nao-perca-tempo-vigie-se/>>. Acesso em: 04 fev. 2019.)

É correto afirmar que o modo verbal predominante no texto indica a presença da função da linguagem denominada

- a) emotiva, porque apresenta uma narração em primeira pessoa.
- b) referencial, por conter informações bem objetivas sobre prevenção.
- c) fática, pois o emissor busca, apenas, manter a atenção do receptor.
- d) conativa, pelo fato de indicar um comando direcionado ao interlocutor.

25) Leia, o continho a seguir.

#### **Rubro-negras**

“Devem fazer alguns meses que elas adeusaram. Vidas inteiras pela frente. Juntas, jogaram bastante vezes. Cúmplices por tudo. Aquelas camisas rubro-negras agora assistem um jogo no camarote da arena celestial.”

(Fonte: Autoria própria.)

Há, no miniconto, inadequações em relação à

- a) regência verbal, apenas.
- b) regência nominal, somente.
- c) regência nominal e à verbal.
- d) concordância nominal e à verbal.

**Instruções:** As questões de **26 a 30** se referem ao texto a seguir.

### Tempos de sofrência

*Minerar, sindemia, flopar, kit-net, meia culpa – conhece?*

Ruy Castro\*

1. Há tempos venho me sentindo como Rip van Winkle, um personagem de ficção que, um dia, resolveu dar um passeio fora de sua aldeia.
2. Caminhou horas, subiu uma montanha e recostou-se sob uma árvore para dar um cochilo. Fechou os olhos e dormiu por 20 anos. Acordou sem saber de nada, voltou para sua terra e, lá, estranhou não reconhecer seus conterrâneos nem entender certas coisas. Ao dar um viva ao rei inglês, fizeram-lhe cara feia – ele deveria ter vivido o presidente americano, George Washington. Rip não sabia que, enquanto dormia, seu país ficara independente.
3. O autor dessa história, lançada em 1819, é Washington Irving, escritor americano, autor da obra homônima. Assim como Rip van Winkle, abri o jornal outro dia e li: “Ataque derruba defesa de PCs para minerar moeda virtual”. Boiei. Sei muito bem que minerar significa escavar, extrair – extrair de uma mina, por exemplo –, mas a frase continuou um mistério. Em outro jornal, deparei com o título: “Sindemia é maior ameaça à saúde humana e do planeta”. Alarmado, corri ao dicionário – o que seria uma “sindemia”? Mas o Houaiss e o Aurélio também devem ter dormido por 20 anos, porque não a registram. Reli o artigo e continuei sem entender. Parece ter a ver com a desnutrição ou com a obesidade ou talvez com as duas.
4. Tenho tentado me atualizar com certas expressões ultimamente comuns no noticiário. Duas pessoas “dão um match”, ou seja, combinam. Fulana “é o crush” – a paquera – do Beltrano. Há semanas, li que alguém “flopou” – fracassou. Só falta alguém escrever que Sicrano “baixou um app para levar seu pet na bike”. E aprendi no Online uma nova e deliciosa maneira de grafar kitchenette: kit-net.
5. Na TV, um locutor disse que não sei quem iria fazer “meia culpa” – o latim *mea-culpa*, imagino. Outra pronunciou o francês “Belle Époque” como “béli-époki”.
6. Tempos de “sofrência” para quem lê ou ouve.

\* Jornalista e escritor, autor das biografias de Carmen Miranda, Garrincha e Nelson Rodrigues.

(Folha de São Paulo, Caderno Opinião, 11 fev. 2019, p. A2. Adaptado.)

**26)** A palavra “sofrência”, que integra o título do texto, é um neologismo da língua portuguesa, formado a partir da junção das palavras “sofrimento” e “carência”, e possui um significado similar ao da expressão popular “dor de cotovelo”.

Na crônica de Ruy Castro, é correto afirmar que a expressão “tempos de sofrência” à qual o autor alude, caracteriza um

- a) estado de espírito.
- b) sofrimento psicológico.
- c) argumento laudatório.
- d) sentimento de indiferença.

**27)** Todo texto tem uma finalidade, pois busca promover uma interação com o receptor.

Assim, é correto afirmar que “Tempos de sofrência” apresenta como objetivo fundamental

- a) descrever fatos por meio de uma narrativa ficcional insólita criada pelo cronista.
- b) expor somente uma vivência do autor com a leitura de uma obra clássica universal.
- c) instruir acerca da descoberta de novas palavras na língua portuguesa, segundo o escritor.
- d) relatar uma experiência do jornalista com o léxico, ocorrida no seu cotidiano de leitor/ouvinte.

28) Avalie as informações apresentadas sobre o texto.

- I. Em “Ataque derruba defesa de PCs para minerar moeda virtual”. Boiei. Sei muito bem que minerar significa escavar, extrair – extrair de uma mina, por exemplo –, mas a frase continuou um mistério”, identifica-se a presença da função metalinguística da linguagem.
- II. Na frase “Na TV, um locutor disse que não sei quem iria fazer ‘meia culpa’ – o latim mea-culpa, imagino. Outra pronunciou o francês ‘Belle Époque’ como ‘béli-époki’”, identifica-se uma crítica ao emprego inadequado de uma expressão e à pronúncia equivocada de outra.
- III. Nos períodos “Fulana ‘é o crush’ – a paquera – do Beltrano. Há semanas, li que alguém ‘flopou’ – fracassou”, a expressão e a palavra em destaque podem ser consideradas manifestações da oralidade e, por conta disso, empobrecem o texto e ferem o estatuto da norma culta.

Está correto **apenas** o que se afirma em

- a) I.
- b) II.
- c) I e II.
- d) II e III.

29) É correto afirmar que uma das estratégias utilizadas pelo autor para construir o seu texto está focada, **fundamentalmente**, no uso da/de

- a) alusão a um fato histórico.
- b) dados estatísticos quantitativos.
- c) mescla de gêneros e de tipos textuais.
- d) linguagem numa perspectiva pictórica.

30) No período “Ao dar um viva ao rei inglês, fizeram-lhe cara feia”, a oração sublinhada é uma reduzida de infinitivo.

A forma verbal dessa oração está desenvolvida corretamente em

- a) “Porque daria um viva ao rei inglês”.
- b) “Logo que deu um viva ao rei inglês”.
- c) “Embora desse um viva ao rei inglês”.
- d) “Na medida em que dava um viva ao rei inglês”.

## CONHECIMENTOS ESPECIALIZADOS

- 31)** O enfermeiro deve-se preparar para o atendimento de diversos tipos de trauma. Um dos mais comuns e mais graves são os Traumas Crânio-Encefálicos (TCE). O indivíduo vítima de TCE deve receber assistência de enfermagem direta e intensiva, dependendo do grau da lesão. Algumas intervenções de enfermagem são necessárias e imprescindíveis para a manutenção e para a melhora do estado de saúde da vítima de TCE grave.

A esse respeito, é correto afirmar que é necessário e imprescindível o/a

- a) uso de cateter urinário de demora, pois deve-se evitar a distensão da bexiga.
- b) administração de sódio intravenoso, pois a hipernatremia evita quadros de letargia e confusão.
- c) administração de analgésicos opioides, pois essa classe de analgésicos promove maior conforto ao paciente.
- d) manutenção da temperatura corporal abaixo de 38° C, pois temperaturas altas aumentam o metabolismo cerebral.

- 32)** O tratamento de indivíduos com transtorno mental no Brasil tem tomado um rumo diferente após a publicação da Lei 10.216/2001. Essa lei dispôs sobre a proteção e os direitos das pessoas portadoras de transtornos mentais e redirecionou o modelo assistencial em saúde mental. Após a promulgação dessa lei, o movimento de desospitalização cresceu e uma nova forma de tratamento e de acompanhamento dos pacientes com algum transtorno mental modificou. A criação dos Centros de Apoio Psicossocial (CAPS) foi essencial para a melhora da atenção à população e permitiu um aumento da cobertura do cuidado à saúde mental da população brasileira – possibilitando um cuidado mais humano e eficaz. Com um papel importante na atenção a distúrbios mentais, o enfermeiro deve conhecer as características dos CAPS disponíveis em sua região, permitindo assim que encaminhe e/ou oriente o paciente para o local mais adequado para o controle de sua saúde mental.

Sendo assim, sobre a característica de cada CAPS, é correto afirmar que o

- a) CAPS I é um serviço de saúde mental especializado em atender crianças com transtornos mentais leves.
- b) CAPS II é um serviço de saúde mental geral e atende pacientes com transtornos mentais graves ou persistentes.
- c) CAPSi é um serviço de saúde mental especial e atende pacientes com transtornos mentais graves e com necessidade de internação.
- d) CAPS III é um serviço de saúde mental especializado em atender pacientes com transtornos mentais relacionados ao uso de álcool e de drogas.

- 33)** O *Schistosoma mansoni* é um parasito de grande importância no Brasil e no mundo, atingindo crianças e adultos. Ele causa uma doença grave, comum em algumas regiões do Brasil, a esquistossomose. Essa doença pode levar a diversas complicações, entre elas a fibrose de Symmers, hepatoesplenomegalia e varizes esofágicas. Apesar da potencialidade de danos que a esquistossomose pode causar, ela é considerada uma doença negligenciada.

O enfermeiro tem papel essencial no controle dessa doença, para tal ele precisa conhecer todos os aspectos do ciclo de vida do parasito. Esse conhecimento pode direcionar ações para diminuir a incidência da esquistossomose na realidade brasileira.

A esse respeito, é correto afirmar que entre as ações que diminuem a incidência da doença causada por esse parasita está o/a

- a) uso de calçados fechados em regiões endêmicas.
- b) controle do inseto vetor, por meio do uso de fumacê em regiões em surto da doença.
- c) introdução de programas de lavagem de alimentos e de mãos a crianças da educação básica.
- d) mudança de hábitos recreativos da população em relação ao uso de reservatórios de água e de açudes.

- 34)** O posicionamento ideal para o paciente submetido a uma nefrectomia é o de

- a) Sims.
- b) litotomia.
- c) Trendelenburg.
- d) recumbente dorsal.

**35)** A amamentação é um processo natural e que permite melhor sobrevivência do bebê. As pesquisas sobre esse tema têm provado a superioridade da amamentação sobre outras formas de alimentar a criança pequena. A amamentação materna exclusiva gera benefícios como a diminuição de infecções, redução da mortalidade infantil, melhora na nutrição e diminuição no risco de desenvolvimento de doenças crônicas. Apesar da clara vantagem do aleitamento materno, as taxas dessa prática no Brasil encontram-se abaixo do recomendado. O enfermeiro, como profissional de linha de frente, deve compreender os processos fisiológicos da amamentação, saber identificar barreiras que diminuam a adesão a essa prática e instruir mães e ciclos sociais que, além de benéfica à amamentação, é algo natural e essencial para o desenvolvimento humano.

Acerca da amamentação, é correto afirmar que o/a

- a) produção do leite materno depende diretamente da amamentação, assim a produção máxima de leite por lactentes é atingida no 1º mês de amamentação.
- b) leite é um alimento completo e sustenta a criança de maneira integral durante seus primeiros 6 meses de vida. Ainda que a nutriz, eutrófica, tenha dietas ricas ou pobres em proteínas e carboidratos, a composição do leite será semelhante.
- c) produção de prolactina necessita da pega precoce da criança; casos em que a criança não consegue realizar a amamentação até o 3º ou 4º dia, a chamada “descida do leite” não ocorre, e deve-se iniciar alimentação suplementar.
- d) leite materno é produzido através da liberação de hormônios no corpo pelo estímulo realizado pela sucção da criança; por esse motivo, problemas psicológicos da mãe não alteram a produção de leite caso a amamentação seja mantida.

**36)** A higienização das mãos é ação essencial para o controle das infecções relacionadas à assistência da saúde. Entretanto, mesmo devido a sua eficácia e facilidade, a adesão a essa prática ainda está aquém do esperado.

É correto afirmar que o uso de produtos alcoólicos

- a) com emolientes é recomendado e mantém a eficácia da higienização das mãos.
- b) traz a vantagem de reduzir a menos de 10 segundos o tempo necessário para uma higienização eficaz.
- c) traz a vantagem de reduzir para 2 a 3 segundos o tempo de secagem necessário para uma higienização eficaz.
- d) com cheiro e coloração agradável ao profissional de saúde é recomendável e aumenta a adesão a essa prática.

**37)** A Lei 8.080/90 do Sistema Único de Saúde (SUS) dispõe “Sobre as condições para a promoção, proteção e recuperação da saúde, a organização e o funcionamento dos serviços correspondentes”.

Avalie as afirmações sobre os princípios e as diretrizes do SUS.

- I. Igualdade da assistência.
- II. Ênfase na centralização dos serviços para a esfera federal.
- III. Capacidade de resolução dos serviços no nível assistencial de alta complexidade.
- IV. Integralidade da assistência, entendida como as ações contínuas e articuladas em todos os níveis de complexidade do sistema.

Está correto **apenas** o que se afirma em

- a) I e III.
- b) I e IV.
- c) II e III.
- d) II e IV.

**38)** Nos casos de diabetes gestacional na gravidez de alto risco, é correto afirmar que o/a

- a) uso de antidiabéticos orais é uma opção de tratamento.
- b) doença é diagnosticada durante a gestação e não há cura após o fim da gestação.
- c) medida da glicosúria é tão útil quanto as glicemias de jejum e pós-prandiais para o controle glicêmico.
- d) tratamento com insulina deve ser iniciado com dosagem inicial de 0,3 a 0,5U/Kg, com adaptação individual.

**39)** A tecnologia da informação pode ser uma grande aliada ao cuidado de enfermagem.

A esse respeito, informe se é verdadeiro (V) ou falso (F) o que se afirma aos benefícios dos sistemas de informação e ao cuidado de enfermagem.

- ( ) O sistema de informação possibilita o foco em dados de doença, facilitando o processo de vigilância epidemiológica.
- ( ) O prontuário eletrônico agiliza o serviço de registro de informações, melhorando a comunicação entre os profissionais.
- ( ) O prontuário eletrônico gera maior segurança às informações do paciente atendido, garantindo maior sigilo às informações.
- ( ) O sistema de informação pode auxiliar o enfermeiro no cuidado prestado, especialmente na execução do Processo de Enfermagem.

De acordo com as afirmações, a sequência correta é

- a) (V); (F); (V); (F).
- b) (F); (F); (V); (V).
- c) (V); (V); (F); (F).
- d) (F); (V); (F); (V).

**40)** O aborto é um tema polêmico, que muitas vezes não é discutido no âmbito da saúde pública. A falta de planejamento e de treinamento para os profissionais da saúde em relação a essa prática leva a um quadro de assistência precária à saúde das mulheres, aumentando a mortalidade e a morbidade para aquelas que realizam o abortamento.

Na assistência de enfermagem para uma mulher, que está com 17 semanas de gestação e apresenta um quadro de abortamento incompleto e inevitável, a conduta correta tomada pela equipe de saúde é

- a) realizar a aspiração manual intrauterina.
- b) encaminhar para a cesariana de emergência.
- c) realizar a curetagem, logo que a paciente seja internada.
- d) administrar misoprosol ou ocitocina para auxiliar a expulsão.

**41)** O enfermeiro atendeu uma criança com crise asmática, determinando assim o Diagnóstico de Enfermagem de "Padrão respiratório ineficaz".

Pelo diagnóstico apresentado, é correto afirmar que um possível fator relacionado para esse diagnóstico é

- a) cianose.
- b) dispneia.
- c) tabagismo materno.
- d) sibilos à ausculta pulmonar.

**42)** A síndrome pós-trombose é um caso comum em pacientes que, por algum motivo, tiveram um episódio de trombose venosa profunda. Ela causa estase venosa crônica, levando à edema, hiperpigmentação da pele, dor e dermatite.

A esse respeito, é correto afirmar que o enfermeiro, no manejo do paciente com a síndrome pós-trombose, deve

- a) orientar o paciente a manter-se em pé a maior parte do dia.
- b) utilizar meias que gerem uma compressão acima de 60mm/hg.
- c) orientar a manutenção de pernas elevadas por um período de 30 minutos a cada 2 horas.
- d) orientar o uso da posição de *tredelemburg* reversa no leito para descanso, ao menos 3 vezes na semana.



- 43) A escolha do processo de desinfecção ou de esterilização dos artigos hospitalares é conduzida pelas categorias definidas de acordo com o grau de risco de aquisição de infecções.

Associe as colunas relacionando corretamente a categoria ao(s) artigo(s) hospitalar(es).

**CATEGORIAS**

- (1) Não críticos
- (2) Semicríticos
- (3) Críticos

**ARTIGOS HOSPITALARES**

- ( ) Tubos de látex.
- ( ) Cânula de Guedel.
- ( ) Cabo de laringoscópio.
- ( ) Vidraria e borracha para aspiração.

A sequência correta dessa associação é

- a) (1); (1), (3); (2).
- b) (2); (3); (2); (1).
- c) (3); (2); (1); (3).
- d) (3); (3); (1); (2).

- 44) A dor é uma condição que o enfermeiro encontra em pacientes nos diversos contextos clínicos e é, muitas vezes, reconhecida da maneira insuficiente e tratada de forma incorreta.

Informe se é verdadeiro (V) ou falso (F) o que se afirma abaixo sobre o tratamento da dor.

- ( ) As intervenções não farmacológicas podem substituir as intervenções farmacológicas no caso de controle da dor aguda.
- ( ) Os analgésicos não opioides são os analgésicos de escolha para dores fracas a moderadas, como, por exemplo, o paracetamol.
- ( ) A via intramuscular é uma via de escolha para administração de opioides devido à elevada vascularização e consequente absorção do medicamento.
- ( ) O uso de drogas anti-inflamatórias não esteroidais deve ser evitado em pacientes idosos devido à alta possibilidade de sangramentos gastrointestinais e insuficiência renal.

De acordo com as afirmações, a sequência correta é

- a) (V); (V); (F); (F).
- b) (V); (F); (F); (V).
- c) (F); (F); (V); (F).
- d) (F); (V); (F); (V).

- 45) A equipe de saúde da família visa atuar na prevenção, na promoção e na recuperação da saúde nas Unidades Básicas de Saúde (UBS). Ela é uma ferramenta essencial da atenção básica no Brasil.

Associe as colunas, relacionando corretamente o profissional à(s) sua(s) atribuição(ões) específica(s).

**PROFISSIONAIS**

- (1) Agente comunitário de saúde
- (2) Enfermeiro
- (3) Médico

**ATRIBUIÇÕES ESPECÍFICAS**

- ( ) Realizar atenção à saúde aos indivíduos no domicílio na infância.
- ( ) Realizar atividades programadas e de atenção à demanda espontânea.
- ( ) Realizar trabalhos com adscrição de famílias em base geográfica definida, a microárea.
- ( ) Realizar consultas clínicas, pequenos procedimentos cirúrgicos, atividades em grupo na UBS.

A sequência correta dessa associação é

- a) (1); (2); (3); (1).
- b) (2); (1); (2); (3).
- c) (2); (2); (1); (3).
- d) (3); (3); (1); (2).

- 46) De acordo com a Resolução nº 311, do Conselho Federal de Enfermagem, que aprova o Código de Ética dos Profissionais de Enfermagem, é correto afirmar que um dever do Enfermeiro é
- a) exercer a enfermagem com liberdade e autonomia.
  - b) recursar-se a executar atividades que não sejam de sua competência técnica.
  - c) aprimorar os conhecimentos técnicos e científicos em benefício do paciente e do desenvolvimento da profissão.
  - d) desenvolver suas ações profissionais em condições adequadas que garantam a própria segurança e a do paciente e dispor de materiais e equipamentos segundo as normas vigentes.

- 47) O aleitamento materno exclusivo é recomendado até os seis meses de idade. Posterior a essa data, alimentos devem começar a ser introduzidos na dieta da criança. Um dos nutrientes mais importantes é o ferro e ele é facilmente adquirido por alimentos presentes no dia a dia da população brasileira.

Sobre esse assunto, complete corretamente as lacunas da frase a seguir.

Na orientação da mãe, o enfermeiro pode indicar aumentar a ingestão de \_\_\_\_\_ e \_\_\_\_\_ para uma criança com 14 meses, pois são alimentos ricos em ferro.

A sequência que preenche corretamente as lacunas da frase é

- a) ovo / abóbora
  - b) coxa de frango / arroz
  - c) fígado de galinha / beterraba
  - d) carne de porco cozida / cenoura
- 48) O Dimensionamento de Pessoal (DP) de enfermagem constitui a etapa inicial de provimento de pessoal de enfermagem, visando calcular a quantidade de funcionários por categoria, para realização da assistência direta ou indireta ao paciente. O cálculo do DP depende da identificação de quatro variáveis.

Associe as colunas relacionando corretamente a variável ao seu significado.

**VARIÁVEIS**

**SIGNIFICADOS**

- |   |   |
|---|---|
| (1) Tempo efetivo de trabalho                               | ( ) Considera a jornada de trabalho e a proporção do tempo produtivo da equipe de enfermagem.   |
| (2) Índice de segurança técnico                             | ( ) Visa o acréscimo de quantitativo de pessoal por categoria para cobertura de ausências ao serviço.   |
| (3) Carga média de trabalho da unidade                      | ( ) Relaciona a quantidade de pacientes assistidos de acordo com o grau de dependência da equipe de enfermagem e o tempo de assistência de enfermagem utilizada.  |
| (4) Distribuição percentual dos profissionais de enfermagem | ( ) Diferencia-se entre as categorias, considerando o significado atrelado à assistência de enfermagem; e a disponibilidade do mercado de trabalho normalmente é estabelecida considerando a realidade de cada serviço. |

A sequência correta dessa associação é

- a) (1); (2); (3); (4).
  - b) (2); (4); (1); (3).
  - c) (3); (1); (4); (2).
  - d) (4); (3); (2); (1).
- 49) A tuberculose é uma doença infecciosa e considerada uma emergência mundial pela Organização Mundial de Saúde (OMS). Uma das estratégias utilizadas pela OMS para um controle mais eficaz da tuberculose é o uso da estratégia “*directly observed treatment*” ou DOTS, como é conhecida.

Sobre a estratégia DOTS, é correto afirmar que ela é uma bandeira para o tratamento da tuberculose e preconiza

- a) fornecimento centralizado de medicamentos.
- b) diagnósticos de casos por meio de exames bacteriológicos.
- c) tratamento personalizado e supervisionado por profissionais de saúde.
- d) avaliação qualitativa do tratamento pelos profissionais de saúde e pelos pacientes.

50) Complete corretamente as lacunas da frase a seguir.

Na administração de um enema em adultos, deve-se selecionar uma sonda retal de tamanho \_\_\_\_\_ Fr, posicionar o paciente na posição de \_\_\_\_\_ e instilar de \_\_\_\_\_ ml de solução aquecida.

A sequência que preenche corretamente as lacunas da frase é

- a) 16 a 20 / Sims / 500 a 700
- b) 22 a 30 / Sims / 750 a 1000
- c) 16 a 20 / litotomia / 500 a 700
- d) 22 a 30 / litotomia / 750 a 1000

51) A reeducação alimentar é essencial em pacientes com *Diabetes Mellitus*, dado que uma dieta desbalanceada pode levar a um aumento de lipídeos séricos.

Nesse sentido, a intervenção do enfermeiro e da equipe de saúde em pacientes com aumento importante de triglicérides séricos é essencial para evitar

- a) glaucoma.
- b) pancreatite.
- c) cetoacidose.
- d) acidente vascular encefálico.

52) Avalie as afirmações sobre as ações do enfermeiro para um paciente em uso de um dreno de tórax.

- I. Posicionar o paciente em decúbito dorsal.
- II. Adicionar apenas água estéril ao selo d'água.
- III. Pinçar o dreno como prática de rotina para manutenção da perviedade.
- IV. Posicionar o sistema de drenagem abaixo do nível do tórax ao realizar transporte.

Está correto **apenas** o que se afirma em

- a) I e IV.
- b) I e III.
- c) II e III.
- d) II e IV.

53) O enfermeiro é peça fundamental no controle e na prevenção de doenças crônicas. Uma das ações essenciais desse profissional é realizar uma boa orientação visando a adoção de hábitos saudáveis, entre eles a realização de atividade física.

Avalie os desfechos positivos que a adoção do hábito de realização de atividades físicas pode trazer.

- I. Aumento do aporte calórico.
- II. Aumento da frequência cardíaca.
- III. Diminuição dos estados de depressão.
- IV. Melhoria da resistência à insulina.

Está correto **apenas** o que se afirma em

- a) I e II.
- b) I e IV.
- c) II e III.
- d) III e IV.

54) A pneumonia é uma infecção de vias respiratórias inferiores grave e atinge especialmente algumas faixas populacionais.

A esse respeito, é correto afirmar que uma das maneiras de prevenção é a vacinação de população-alvo vulnerável a infecções por *Streptococcus pneumoniae*, sendo que o enfermeiro deve realizar busca ativa e orientar a vacinação de pessoas com

- a) asplenia.
- b) insuficiência de ferro.
- c) idade menor que 12 anos.
- d) idade superior a 50 anos.

55) Interprete o eletrocardiograma a seguir.

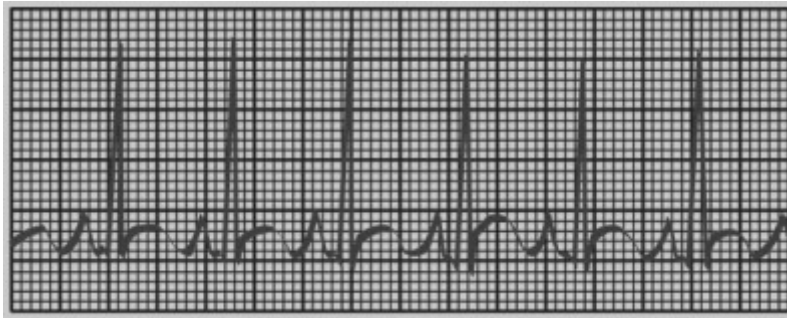

(HUDAK, CM., GALLO, BM., 2011.)

A partir da interpretação do eletrocardiograma acima, é correto afirmar que o paciente apresenta

- a) arritmia sinusal, com aproximadamente 100bpm.
  - b) bradicardia sinusal, com aproximadamente 60bpm.
  - c) taquicardia sinusal, com aproximadamente 150bpm.
  - d) ritmo sinusal normal, com aproximadamente 90bpm.
- 56) O câncer gástrico é um mal incidente na população mundial, em especial a asiática. Um dos tratamentos indicados é a realização da gastrectomia e a retirada da parte do órgão com o tumor. Uma das complicações possíveis, após a cirurgia, é a ocorrência da síndrome de *dumping*.
- Para evitar essa síndrome, é correto afirmar que o paciente deve
- a) reduzir a ingestão de líquidos.
  - b) realizar refeições hipercalóricas.
  - c) alimentar em pequenas porções várias vezes ao dia.
  - d) preterir a ingestão de líquidos entre refeições e durante as refeições.
- 57) A artroplastia total de quadril promove melhor qualidade de vida a indivíduos com problemas como artroses e artrites, reduzindo a dor e melhorando a capacidade de locomoção.
- O enfermeiro responsável deve orientar o paciente no pós-operatório de artroplastia de quadril a iniciar alguma deambulação em quantas horas após a cirurgia?
- a) 24.
  - b) 72.
  - c) 96.
  - d) 120.
- 58) A respeito da apendicite, complete corretamente as lacunas.
- A apendicite é uma afecção aguda e deve ser tratada o mais rápido possível para evitar qualquer complicação. Uma das maneiras mais comuns de tratar essa afecção é por meio de videolaparoscopia, sendo uma cirurgia que gera menor risco ao paciente. Entretanto \_\_\_\_\_ é uma complicação possível dessa cirurgia e o enfermeiro deve intervir por meio \_\_\_\_\_ para resolver ou melhorar essa complicação.
- A sequência que preenche corretamente as lacunas é
- a) a fístula / de posicionamento do paciente em Fowler
  - b) o ileo paráltico / da administração de líquidos via oral
  - c) o abscesso pélvico / da realização de lavagem intestinal
  - d) a peritonite / da realização de cateterismo gástrico e manter drenagem

**59)** O uso do preservativo masculino é um método de controle de natalidade e uma proteção contra doenças sexualmente transmissíveis, como o HIV e a sífilis. Entretanto existem algumas situações que podem contribuir para o rompimento do preservativo.

Em uma consulta de enfermagem, o enfermeiro deve orientar que o preservativo masculino pode se romper caso

- a) ocorra ereção completa do pênis.
- b) use dois preservativos ao mesmo tempo.
- c) realize sexo anal com lubrificação artificial aquosa.
- d) retire todo o ar do preservativo quando for colocado.

**60)** Na primeira consulta de pré-natal, o enfermeiro deve calcular a data provável de parto (DPP) e a idade gestacional (IG), para melhor orientar a mulher sobre o procedimento durante toda a gestação.

Caso uma gestante afirme que a data da última menstruação (DUM) foi no dia 20/03/2019, e a data atual é 05/05/2019, é correto afirmar que a IG do feto e a DPP é, respectivamente,

- a) 6 semanas e 2 dias / 20/12/2019.
- b) 6 semanas e 4 dias / 27/12/2019.
- c) 6 semanas e 5 dias / 02/01/2020.
- d) 7 semanas e 0 dias / 27/01/2020.

## REDAÇÃO

### TEXTO I

#### Robôs ameaçam 54% dos empregos formais no Brasil

*Até 2026, 30 milhões de vagas poderiam ser fechadas, de acordo com estudo inédito que avaliou 2.602 ocupações*

Ana Estela de Sousa Pinto

A possibilidade de ser trocado por um robô ou um programa de computador põe em risco 54% dos empregos formais no país, mostra estudo inédito feito com dados brasileiros.

Até 2026 seriam fechados 30 milhões de vagas com carteira assinada, se todas as empresas decidissem substituir trabalhadores humanos pela tecnologia já disponível – o número leva em conta a tendência de contratações para as ocupações mais ameaçadas.

Em geral, todavia, estão a salvo funções que envolvem criatividade e contato humano – babás, psicólogos e artistas são algumas que têm risco perto de zero.

Outro campo em que a procura por trabalhadores humanos deve crescer no futuro é justamente o dos cientistas e programadores ligados à inteligência artificial e ao aprendizado de máquina.

Folha de São Paulo, Caderno Mercado, 28 jan. 2019, p. A16. Adaptado.

### TEXTO II



(Disponível em: <http://blogdoxandro.blogspot.com/2017/05/charge-n53543.html>. Acesso em: 11 fev. 2019.)

### TEXTO III

#### “Os robôs vão roubar seu trabalho? Tudo bem!”, diz pesquisador italiano

*Para o pesquisador italiano Federico Pistono, a substituição do trabalho humano pelas máquinas pode ser a chance de adotarmos um novo contrato social. Mas isso vai doer.*

A automação, a inteligência artificial e outras tecnologias estão eliminando postos de trabalho em ritmo alucinante e amedrontador. Em poucos anos, muitas das atividades hoje exercidas por humanos serão realizadas por máquinas. Traduzindo: de forma melhor, mais rápida e, principalmente, mais barata.

Alguns economistas dizem que, apesar da extinção de muitas profissões, outras surgirão. A questão é que dificilmente o número de novos postos de trabalho será suficiente para compensar os que se perderão. E as qualificações exigidas a partir de então serão outras, completamente novas, o que elimina as chances da imensa maioria das pessoas de conseguir uma recolocação. Serão os descartados do admirável mundo novo.

(Disponível em: <https://epocanegocios.globo.com/Carreira/noticia/2018/03/os-robos-vao-roubar-seu-trabalho-tudo-bem-diz-pesquisador-italiano.html>. Acesso em: 11 fev. 2019. Adaptado.)

## TEXTO IV

### Tempos Modernos



(Disponível em: <<https://mcartuns.wordpress.com/2014/01/17/tempos-modernos/>>. Acesso em: 11 fev.)

#### PROPOSTA

A partir da leitura dos textos motivadores, redija um texto dissertativo-argumentativo, com no máximo trinta (30) linhas e com letra legível, posicionando-se criticamente acerca do seguinte tema:

**Robôs: num mundo com eles, o emprego corre risco?**





# RASCUNHO

# RASCUNHO

# RASCUNHO

## Exame de Admissão

### LEIA COM ATENÇÃO AS INSTRUÇÕES ABAIXO

1. Este caderno de questões contém 01 (uma) prova de Gramática e Interpretação de Texto, composta de 30 (trinta) questões objetivas, numeradas de 01 (um) a 30 (trinta); 01 (uma) prova de Conhecimentos Especializados, composta de 30 (trinta) questões objetivas, numeradas de 31 (trinta e um) a 60 (sessenta); e uma página de rascunho para redação.
2. Ao receber a ordem do Chefe/Fiscal de Setor, **confira** se:
  - ✓ a numeração das questões e a paginação estão corretas;
  - ✓ todas as questões estão perfeitamente legíveis. Sendo detectada alguma anormalidade de impressão, solicite **imediatamente** a substituição;
  - ✓ a “versão” da prova e a “especialidade” constantes deste caderno de questões correspondem aos campos “versão” e “especialidade” contidos em seu Cartão de Respostas; e
  - ✓ se o número do Cartão de Respostas corresponde ao número constante do verso da Folha de Redação.
3. O caderno de questões pode ser utilizado livremente como rascunho (para cálculos, desenhos etc.).
4. Os candidatos **não** devem identificar/assinar a Folha de Redação.
5. Iniciada a prova, é vedado formular perguntas.
6. **Não** será permitido ao candidato, sob pena de **exclusão**, realizar a prova portando (junto ao corpo ou sobre a mesa) óculos escuros, brinco, quaisquer adornos na região das orelhas, colar, pulseira, gorro, “bibico”, lenço ou faixa de cabeça, chapéu, boné ou similares, luvas, cachecol, bolsa, mochila, pochete, livros, manuais, impressos, cadernos, folhas avulsas de qualquer tipo e/ou anotações (inclusive o cartão de inscrição), lápis, lapiseira, borracha, caneta de corpo não transparente, calculadora, protetores auriculares, telefone celular, relógio de qualquer tipo, chave-alarme, aparelhos sonoros, fonográficos, de comunicação ou de registros eletrônicos, e/ou quaisquer dispositivos que receba, transmita e armazene informações. Os objetos são de responsabilidade do candidato.
7. No Cartão de Respostas, preencha **apenas uma opção** (a, b, c ou d) de cada questão, com caneta esferográfica de tinta na cor azul ou preta, conforme instrução contida no próprio Cartão de Respostas.
8. Qualquer outra forma de marcação que estiver em desacordo com as instruções contidas no Cartão de Respostas, com marcação dupla, rasurada, emendada, campo de marcação não preenchido integralmente ou fora do espaço designado para as respostas e para a assinatura, bem como a falta desta serão de inteira responsabilidade do candidato e também **considerados incorretos**.
9. Tenha muito cuidado com o seu Cartão de Respostas e a sua Folha de Redação para não amassá-los, molhá-los, dobrá-los, rasgá-los, manchá-los ou, de qualquer modo, danificá-los. O Cartão de Respostas e a Folha de Redação não serão substituídos.
10. **A prova terá a duração de 4 (quatro) horas e 20 (vinte) minutos.**
11. Recomenda-se ao candidato iniciar a marcação do Cartão de Respostas nos últimos 20 minutos do tempo total de prova.
12. Por razões de segurança e sigilo, uma vez iniciadas as provas, o candidato deverá permanecer **obrigatoriamente** no Setor de Provas por, no mínimo, **2 (duas) horas** após o seu início. O caderno de questões só poderá ser levado pelo candidato que permanecer no Setor de Provas por, no mínimo, **4 (quatro) horas**.
13. Em nenhuma hipótese, o candidato poderá se ausentar do Setor de Provas levando consigo seu Cartão de Respostas, Folha de Redação ou qualquer folha de respostas que lhe tenha sido entregue.
14. É **obrigatório** que o candidato assine a Relação de Chamada e o Cartão de Respostas, e entregue o Cartão de Respostas e a Folha de Redação.
15. A desobediência a qualquer uma das determinações constantes no presente caderno de questões, no Cartão de Respostas e nas Instruções Específicas (IE) poderá implicar a não correção da prova e à exclusão do Exame.





**CENTRO DE INSTRUÇÃO E ADAPTAÇÃO DA AERONÁUTICA**  
**DIVISÃO DE ADMISSÃO E SELEÇÃO**

**GABARITO OFICIAL**

**EAOAp 2020**

**ESPECIALIDADE: ENFERMAGEM**

**PROVA A**

1	B
2	C
3	D
4	B
5	D
6	B
7	B
8	D
9	A
10	A
11	C
12	B
13	A
14	C
15	B
16	C
17	D
18	D
19	B
20	B

21	A
22	#
23	B
24	D
25	#
26	A
27	D
28	C
29	C
30	B
31	D
32	B
33	D
34	A
35	B
36	A
37	B
38	D
39	D
40	#

41	C
42	C
43	C
44	D
45	C
46	C
47	C
48	A
49	B
50	B
51	B
52	D
53	D
54	A
55	C
56	C
57	A
58	D
59	B
60	B

Legenda:

# Questão anulada

XX Questão alterada

