



COMANDO DA AERONÁUTICA
DEPARTAMENTO DE ENSINO DA AERONÁUTICA
ESCOLA DE ESPECIALISTAS DE AERONÁUTICA

EXAMES DE ESCOLARIDADE E DE CONHECIMENTOS ESPECIALIZADOS
DO EXAME DE ADMISSÃO AO ESTÁGIO DE ADAPTAÇÃO À GRADUAÇÃO
DE SARGENTO – MODALIDADE “B”

PROVAS DE: LÍNGUA PORTUGUESA – ADMINISTRAÇÃO

CÓDIGO
DA
PROVA



| | |
|---|---|
| 4 | 3 |
| 0 | 0 |
| 1 | 1 |
| 2 | 2 |
| 3 | ● |
| ● | 4 |
| 5 | 5 |
| 6 | 6 |
| 7 | 7 |
| 8 | 8 |
| 9 | 9 |

Gabarito Oficial

AS QUESTÕES DE 01 A 40 REFEREM-SE À LÍNGUA PORTUGUESA

Como vejo o mundo

01 Minha condição humana me fascina. Conheço o limite de minha existência e ignoro por que estou nesta terra, mas às vezes o pressinto. Pela experiência cotidiana, concreta e intuitiva, eu me descubro vivo para

05 alguns homens, porque o sorriso e a felicidade deles me condicionam inteiramente, mais ainda para outros que, por acaso, descobri terem emoções semelhantes às minhas.

10 E cada dia, milhares de vezes, sinto minha vida – corpo e alma – integralmente tributária do trabalho dos vivos e dos mortos. Gostaria de dar tanto quanto recebo e não paro de receber. Mas depois experimento o sentimento satisfeito de minha solidão e quase demonstro má consciência ao exigir ainda alguma coisa de outrem. Vejo os homens se diferenciarem pelas

15 classes sociais e sei que nada as justifica a não ser pela violência. Sonho ser acessível e desejável para todos uma vida simples e natural, de corpo e de espírito.

20 Recuso-me a crer na liberdade e neste conceito filosófico. Eu não sou livre, e sim às vezes constrangido por pressões estranhas a mim, outras vezes por convicções íntimas. Ainda jovem, fiquei impressionado pela máxima de Schopenhauer: “O homem pode, é certo, fazer o que quer, mas não pode querer o que quer”; e

25 hoje, diante do espetáculo aterrador das injustiças humanas, esta moral me tranqüiliza e me educa. Aprendo a tolerar aquilo que me faz sofrer. Suporto então melhor meu sentimento de responsabilidade. Ele já não me esmaga e deixo de me levar, a mim e aos outros, a sério demais. Vejo então o mundo com bom humor. Não posso me preocupar com o sentido ou a finalidade de minha existência, nem da dos outros, porque, do ponto de vista estritamente objetivo, é absurdo. E no entanto, como homem, alguns ideais dirigem minhas ações e

30 orientam meus juízos. Porque jamais considere o prazer e a felicidade como um fim em si e deixo este tipo de satisfação aos indivíduos reduzidos a instintos de grupo.

Albert Einstein

As questões de 01 a 04 referem-se ao texto acima.

01 – Quanto ao primeiro parágrafo, é correto afirmar que o autor

- a) sabe que sua existência tem limites, e isso o torna vivo.
- b) está convicto de que está vivo porque possui uma forte intuição.
- c) tem conhecimento a respeito da razão de sua existência, e isso o fascina.
- d) em alguns momentos, tem o pressentimento de que sua vida está diretamente ligada à dos outros.

02 – “E cada dia, milhares de vezes, sinto minha vida – corpo e alma – integralmente tributária do trabalho dos vivos e dos mortos.” (linhas 9 a 11)

Com relação ao trecho acima, é correto afirmar que o autor

- a) tem uma dívida de gratidão para com o trabalho dos outros.
- b) reconhece que é grande o valor de seu trabalho para os vivos e os mortos.
- c) faz um tributo aos mortos pela contribuição que somente eles lhe deixam.
- d) sente-se inteiramente insatisfeito consigo mesmo ao ver a grande contribuição do trabalho de outras pessoas, vivas ou mortas.

03 – Ao expressar “Eu não sou livre” (linha 20), o autor

- a) demonstra seu não-contentamento com o mundo e deixa seu humor abalar-se perante a vida.
- b) baseia-se na descrença do conceito de liberdade e na crença na máxima de Schopenhauer.
- c) perde a tranqüilidade e por isso não tolera as injustiças humanas.
- d) sofre, pois perde seu senso de responsabilidade.

04 – Assinale a alternativa que apresenta a mesma idéia contida na última frase do texto (linhas 35, 36 e 37).

- a) Meus ideais são humanitários.
- b) Faço parte do grupo que possui finalidades irrisórias.
- c) O sentido da vida está apenas no prazer e na felicidade.
- d) Desprezo aqueles que fazem do prazer e da felicidade os objetivos principais da vida.

05 – Assinale a alternativa cuja palavra em destaque classifica-se apenas como oxítone.

- a) Foi encontrado um **projétil** na cena do crime.
- b) Este **procedimento cirúrgico** é feito por **cateter**.
- c) Anexamos ao currículo **xerox** de nossos documentos originais.
- d) A **sucuri** é um **reptil** das regiões de grandes rios e pântanos do Brasil.

06 – Observe:

“Tu não verás, Marília, cem cativos
tirarem o cascalho e a rica terra,
ou dos cercos dos rios caudalosos,
ou da minada serra.”

Assinale a alternativa que contém as locuções adverbiais do texto acima.

- a) cem cativos, a rica terra
- b) da minada serra, cem cativos
- c) a rica terra, dos cercos dos rios
- d) dos cercos dos rios, da minada serra

07 – Assinale a alternativa **incorreta** quanto ao processo de formação da palavra.

- a) ante-sala: prefixação
- b) fragilidade: sufixação
- c) expropriar: parassíntese
- d) policromo: composição por aglutinação

08 – Assinale a alternativa em que **não** se observa o correto emprego das regras ortográficas nos termos destacados.

- a) Era **contra-regra**... mas sentia a magia das cenas como se toda a platéia soubesse que estava ali.
- b) Todos os anos, a grande expectativa pelo encontro dos **ex-alunos** entre as magníficas colunas da Universidade.
- c) Os olhos dos **expatriados** permaneciam petrificados, recusando-se a deixar sumir na distância as últimas sombras da terra amada.
- d) **Decidira-se: era agora um anti-intelectualista; cansara-se de belos discursos e teorias que jamais apartaram a dor da fome real, não a da alma.**

09 – Leia:

*“Preso a canções
Entregue a paixões
Que nunca tiveram fim
Vou me encontrar
Longe do meu lugar
Eu, caçador de mim.”*

Assinale a alternativa com o número correto de tipos de pronomes presentes no trecho de música acima.

- a) 3 pessoais, 1 relativo, 1 possessivo
- b) 2 pessoais, 2 relativos, 1 possessivo
- c) 4 pessoais, 1 indefinido, 1 demonstrativo
- d) 5 pessoais, 2 demonstrativos, 1 indefinido

10 – Há presença de discurso indireto livre em:

- a) **“Olhou-o com ansiedade e espanto. O Fonseca não teria mais a dizer senão aquilo? O Fonseca deveria ter pensado que ele estava distraído.”** (Fernando Namora)
- b) “É Jesus que volta, pensou, a alegria deixou-a, no primeiro momento, paralisada e confusa.” (José Saramago)
- c) “Eu, na rua, com pressa, e o menino me segurou pelo braço, falou qualquer coisa (...) Fui logo dizendo que não tinha, certa de que estava pedindo esmola.” (Marina Colassanti)
- d) “Por mais que a mulher lhe pedisse para ir a Goiana ouvir dr. Belarmino, não foi.(...) E por isto mais longe de todos foi ficando. Pensava em Deus e se recolhia ainda mais.” (José Lins do Rego)

11 – Assinale a alternativa em que a forma da expressão poética está em concordância com as regras de pontuação.

- a) “ouço (não vejo) ouço/ crescer no rosto e no músculo da noite/ a noite” (Ferreira Gullar)
- b) “o meu amor e eu/ nascemos um para o outro/ agora só falta quem nos apresente” (Cacaso)
- c) **“Eu preparo uma canção/ que faça acordar os homens/ e adormecer as crianças.”** (Carlos D. de Andrade)
- d) “São todas elas coisas percíveis/ e eternas como o teu riso/ a palavra solidária/ minha mão aberta” (Ferreira Gullar)

12 – Assinale a alternativa em que **não** ocorre uma prosopopéia.

- a) **“Ó minha amada
Que os olhos teus
São cais noturnos”**
- b) “Para que tanta perna, meu Deus, pergunta meu coração.
Porém meus olhos
Não perguntam nada.”
- c) “De cada lado da sala de aula, pelas janelas altas, o azul convida os meninos.”
- d) “Teus olhos querem me levar
Eu só quero que você me leve
Eu ouço as estrelas conspirando contra mim.”

13 – Assinale a alternativa que traz a correta classificação sintática do termo em destaque.

- a) **“Quando a Indesejada das gentes chegar/ (Não sei se dura ou caroável),/ Talvez eu tenha medo.”** – [predicativo do sujeito]
- b) “Enquanto tomo meu café vou me lembrando de um homem **modesto** que conheci antigamente.” – [predicativo do sujeito]
- c) “Tinha sobrado uma roca com fuso no alto de uma velha torre onde vivia uma fiandeira, **solitária** e isolada.” – [predicativo do objeto]
- d) “... conheço (...) verbos tão esguios que atravessam **agudos** o ar em vias de ação, já que palavra é ação, concordais?” – [predicativo do objeto]

14 – Relacione as frases às classificações apresentadas quanto ao grau dos adjetivos. Em seguida, assinale a alternativa com a seqüência correta.

- (1) Estamos menos motivados do que os outros.
- (2) Você é o mais alto de todos os jogadores.
- (3) Jonas era excessivamente organizado.
- (4) Trata-se de um ágilmo atleta.

- () superlativo absoluto analítico
- () superlativo absoluto sintético
- () comparativo de inferioridade
- () superlativo relativo de superioridade

- a) 4, 3, 2, 1
- b) **3, 4, 1, 2**
- c) 2, 1, 3, 4
- d) 1, 2, 4, 3

15 – Leia:

Sentimos _____ dó _____ sentinela, pois não chegou a tempo para o estouro _____ champanha.

Assinale a alternativa que completa correta e respectivamente o período acima, levando em conta o gênero dos substantivos.

- a) muita / daquele / do
- b) muito / daquele / da
- c) **muito / daquela / do**
- d) muita / daquele / da

16 – Assinale a alternativa que contém objetos direto e indireto.

- a) As meninas ficaram satisfeitas com os prêmios.
- b) **Entregaram aos atletas iniciantes vários troféus.**
- c) Nosso país necessita de mais investimentos nos esportes.
- d) Eles surpreenderam durante aquelas competições esportivas.

17 – Segundo a norma culta, qual alternativa preenche correta e respectivamente as lacunas no texto abaixo?

“Espero que _____ alertado de que não _____
apartes no final da palestra, pois devo _____
rapidamente.”

- a) os tenha / permitir-lhes-ei / me despedir
- b) os tenha / lhes permitirei / despedir-me**
- c) tenha-os / lhes permitirei / me despedir
- d) tenha-os / permitir-lhes-ei / despedir-me

18 – Coloque C (certo) ou E (errado) para o uso do participio dos verbos, depois assinale a alternativa com a seqüência correta.

- () Os jornais foram impressos na gráfica da escola.
- () O agricultor fora expulso das terras que ocupava ilegalmente.
- () O advogado havia entregue o documento nas mãos certas.
- () O novo carro foi benzido pelo padre da minha comunidade.

- a) C, E, E, C
- b) E, C, C, E
- c) E, E, C, C
- d) C, C, E, E**

19 – Assinale a alternativa em que todas as palavras no plural devem receber acento gráfico.

- a) hífen, olho, raiz
- b) jovem, portátil, país
- c) item, pólen, armazém
- d) inútil, hambúrguer, álbum**

20 – Assinale a alternativa em que se verifica a existência de vocativo.

- a) “Estavas, linda Inês, nunca em sossego/ e por isso voltaste neste poema” (Jorge de Lima)**
- b) “Somente a Ingratidão – esta pantera – / Foi tua companheira inseparável.” (Augusto dos Anjos)
- c) “O senhor não repare. Demore, que eu conto. A vida da gente nunca tem termo real.” (Guimarães Rosa)
- d) “Quando nasci um anjo esbelto/ desses que tocam trombeta, anunciou:/ Vai carregar bandeira.” (Adélia Prado)

21 – Qual alternativa completa correta e respectivamente as lacunas no texto abaixo?

_____ com os primeiros raios de sol, as mulheres chegaram à loja, pois todas queriam aproveitar os preços _____ convidativos, e puderam comprar o maior número _____ de vestidos _____.

- a) Junto, bastante, possível, vinho**
- b) Juntas, bastantes, possível, vinhos
- c) Juntas, bastantes, possíveis, vinho
- d) Junto, bastante, possíveis, vinhos

22 – Coloque C (certo) ou E (errado) para o emprego dos pronomes pessoais, segundo a norma culta. A seguir, assinale a alternativa com a seqüência correta.

- () O chefe retirou-se da sala para eu apresentar o novo trabalho à equipe.
- () Assim que cheguei ao cinema, mandaram-me entrar, pois o filme estava começando.
- () Se você chegar cedo para o trabalho, eu vou te ajudar.
- () Vossa Excelência apresentará vosso projeto na Assembléia Legislativa hoje?

- a) E, E, C, C
- b) C, C, E, E**
- c) E, C, E, C
- d) C, E, C, E

23 – Assinale a alternativa em que se verifica a presença de adjunto adverbial.

- a) A notícia do milagre espalhará-se. Para a pequena vila acorriam todos; gente de longe, a fê embatucando os olhos peregrinos.**
- b) O empregado pensava que porta da casa eu merecia, pois nem fora fazer entrega, nem tinha aspecto de visita.
- c) ‘Virge!’ Danaram a falar. Era falação de mais! E o ‘causo’ aumentava, espetaculoso...
- d) “finjo que vou (...) minha janela é/ a moldura do luar do sertão”

24 – Assinale a alternativa em que o verbo se classifica como transitivo indireto e é regido pela preposição *a*.

- a) O pobre homem perdeu-lhe as palavras ditas intempestivamente.
- b) A porta estava emperrada. O marceneiro reparou-a.
- c) A espada passara-lhe as entranhas.
- d) Às perguntas? Respondeu-as todas.**

25 – Leia:

“Se eu quiser falar com Deus,
Tenho que folgar os nós
Dos sapatos,
Das gravatas,
Dos desejos,
Dos receios.”

O termo destacado no texto acima classifica-se, sintaticamente, como

- a) objeto indireto.
- b) adjunto adverbial.
- c) adjunto adnominal.**
- d) complemento nominal.

26 – Em

“Mudam-se os tempos, mudam-se as verdades,
Muda-se o ser, muda-se a confiança
E todo o Mundo é composto de mudanças
Com várias e novas qualidades.”

o verso destacado encontra-se na voz

- a) ativa.
- b) reflexiva.
- c) passiva analítica.**
- d) passiva sintética.

27 – Marque a alternativa que traz a correta informação quanto aos sujeitos do texto abaixo.

Muitas desculpas pediu Joaquim, pois procuraram-no ontem à tarde e haviam encontrado portas fechadas e caladas.

- a) Joaquim – sujeito simples do verbo *pedir*
- b) no (o) – sujeito simples do verbo *procurar*
- c) portas fechadas e caladas – sujeito composto da locução verbal *havia encontrado*
- d) (eles) – sujeito oculto do verbo *procurar* e da locução verbal *havia encontrado*

28 – Leia:

- 1- “... ele recebeu a visita de um homem branco *atestando a inocência da moça.*”
- 2- “Era noite de lua *de fazer saudade doída no coração!*”
- 3- “No meio da rua sem calçamento, *coberta aqui e ali por mato rasteiro*, crianças brincavam de roda.”

Assinale a alternativa que traz a correta e respectiva classificação das orações subordinadas adjetivas reduzidas destacadas nas frases acima.

- a) restritiva, explicativa, restritiva
- b) restritiva, restritiva, explicativa
- c) explicativa, restritiva, explicativa
- d) explicativa, explicativa, restritiva

29 – O conjunto indicado pelo substantivo coletivo destacado está correto em todas as alternativas, **exceto** em:

- a) Ele foi convocado, imaginem, para classificar a **pinacoteca em dois meses!** (livros)
- b) Nós ficamos temerosos, pois a **malta** gritava e uivava. (desordeiros)
- c) Da janela da casa, avistava-se a **esquadra**. (navios)
- d) O **elenco** era ruim e o texto também. (atores)

30 – Coloque

- 1- predicado nominal
- 2- predicado verbal
- 3- predicado verbo-nominal

e, a seguir, assinale a alternativa com a seqüência correta.

- () Estou feliz neste mundo fantasioso.
- () Seu comportamento foi considerado impróprio pelo juiz.
- () De tão zangada, às vezes, Joana vira onça.
- () Escrevi uma carta ao presidente do clube.

- a) 2, 3, 1, 2
- b) 2, 2, 3, 1
- c) 1, 1, 2, 3
- d) 1, 3, 1, 2

31 – Observe:

- I- Ao passarmos pela rua, ouvimos pedidos de socorro.
- II- O ator foi cercado pelos fãs quando chegou ao teatro.
- III- A jovem estava apaixonada pelo colega de classe.
- IV- Aquele médico é perito em cirurgias cardíacas.

O complemento nominal ocorre nos períodos

- a) II e IV.
- b) I, II e III.
- c) I, III e IV.
- d) II, III e IV.

32 – Assinale a alternativa que completa, correta e respectivamente, as lacunas do período seguinte.

___ competência da cantora foi atribuída ___ vitória no festival, ___ qual ela dedicou ___ filha recém-nascida.

- a) À, a, a, à
- b) A, a, à, à
- c) À, à, a, a
- d) A, à, à, a

33 – No período “*Ainda que fosse ótimo atleta, não ganharia nenhuma medalha nas Olimpíadas de 2008.*”, a oração destacada é subordinada adverbial

- a) causal.
- b) concessiva.
- c) condicional.
- d) conformativa.

34 – Em qual alternativa há erro na classificação das orações coordenadas destacadas?

- a) Corram, meninos, **que o ônibus está de saída.** – explicativa
- b) Não só ele era inteligente, **mas também observava tudo com atenção.** – adversativa
- c) Os preços estavam acessíveis, **portanto gastamos bastante naquele dia.** – conclusiva
- d) O rapaz queria **ora comprar um carro novo, ora construir uma casa luxuosa.** – alternativa

35 – Assinale a alternativa na qual **não** ocorre erro de concordância verbal.

- a) A freqüência das crianças nas salas de aula vêm caindo assustadoramente devido à falta de incentivo dos pais.
- b) As dificuldades financeiras das famílias de classes menos favorecidas tem colaborado com o aumento do número de crianças no mercado de trabalho.
- c) O sentimento de incapacidade, de vergonha e de revolta diante de cenas violentas levam as pessoas mais sensíveis ao sofrimento humano a atos de loucura.
- d) **A implantação de projetos sociais e escolas profissionalizantes nas periferias dos grandes centros urbanos trará, com certeza, desenvolvimento para o país.**

36 – Assinale a alternativa que apresenta verbo pronominal.

- a) “E os índios assim pacificados permitem depois que se visite a aldeia.” (Ariano Suassuna)
- b) “Umás quatro ou cinco cabeças de gado e podia-se viver em paz e morrer em paz.” (A. Suassuna)
- c) “...Evilásio começou a tremer e deixou-se arrastar, junto com João, para o interior do apartamento. (Rubem Fonseca)
- d) “... Nando e Vilaverde desceram correndo o barranco enquanto Suiá se atropelava e berrava e berrava e corria.” (Antônio Callado)

37 – Complete o texto abaixo com as preposições adequadas e depois assinale a alternativa com a seqüência correta.

Estava quase acostumado _____ sua vida de funcionário público, porém ainda tinha aversão _____ algumas atividades, pois não se sentia apto _____ decidir o destino de outras pessoas; estava ansioso _____ ser transferido para outro departamento.

- a) a, a, para, de
- b) com, a, por, a
- c) a, para, de, por
- d) com, de, a, para

38 – Assinale a alternativa em que o termo em destaque classifica-se como conjunção coordenativa de explicação.

- a) “Não permita Deus **que** eu morra,/ Sem que eu volte para lá”
- b) “Cesse tudo o que a Musa antiga canta/ **Que** outro valor mais alto se alevanta.” (Camões)
- c) “Estou crente **que** aquela besta vai descobrir coisas do arco-da-velha no meu pulmão, claro.” (Nélson Rodrigues)
- d) “Ezequiel abriu a boca. Cheguei-lhe a xícara, tão trêmulo **que** quase a entornei, mas disposto a fazê-la cair pela goela abaixo.”

39 – Assinale a alternativa na qual o adjetivo destacado corresponde, no contexto em que se insere, à locução adjetiva *de êxtase*.

- a) Permaneceu (por quanto tempo?) **extasiado** pelo perfume que inebriava sua lembrança.
- b) “E deixes que as mãos cálidas da noite encontrem sem/fatalidade o olhar **extático** da aurora.”
- c) Tristemente, reconhecia aquela realidade **estativa**: paraíso de opulências, apenas de alguns.
- d) Era linda! Daquela lindeza **estática** de antigas bonecas de luxo.

40 – Leia:

“As cinco grandes da indústria mundial do disco estão definhando, mas há um ingrediente essencial, a burrice de seus executivos, que é preciso acrescentar.”

Reorganizando o texto acima, teremos oração subordinada substantiva subjetiva em:

- a) Ao fato de cinco indústrias mundiais, que são as grandes do disco, estarem definhando, acrescentamos, como ingrediente essencial, a burrice de seus executivos.
- b) Acrescentamos a burrice de seus executivos, que é um ingrediente essencial, como a que faz as cinco grandes da indústria mundial do disco definharem.
- c) **A burrice (ingrediente essencial) de seus executivos está definhando as cinco grandes da indústria mundial do disco, é preciso que se diga.**
- d) A burrice de seus executivos é ingrediente tão essencial, que está definhando as cinco grandes da indústria mundial do disco.

AS QUESTÕES DE 41 A 100 REFEREM-SE À ESPECIALIDADE DE ADMINISTRAÇÃO

41 – Relacione o estudioso à sua Escola Administrativa dentro da Teoria Geral da Administração.

- 1- Max Weber () Sistemas
- 2- Elton Mayo () Humanística
- 3- Frederick Herzberg () Behaviorista
- 4- Ludwig von Bertalanffy () Estruturalista

- a) 4, 2, 3, 1
- b) 3, 2, 4, 1
- c) 4, 3, 1, 2
- d) 2, 1, 4, 3

42 – Atualmente aceita-se a idéia, do chamado Processo Administrativo, disseminada pelos Teóricos Neoclássicos. Sendo esse constituído de quatro funções básicas realizadas pelo administrador. São elas:

- a) Planejar, fiscalizar, ordenar e dirigir.
- b) **Planejar, organizar, dirigir e controlar.**
- c) Prever, planejar, representar e negociar.
- d) Prever, investigar, liderar e representar.

43 – Marque V para verdadeiro ou F para falso e, em seguida assinale a alternativa com a seqüência correta.

- () A Teoria Administrativa percorreu três eras no decorrer do século XX : clássica, neoclássica e da informação.
- () A melhoria contínua não é baseada no *kaizen*.
- () A qualidade total é um esforço incremental, mas envolve a totalidade da organização e não apenas a sua base operacional.
- () Na era da informação, surgem a sociedade e a economia do conhecimento, fazendo com que as organizações focalizem a gestão do conhecimento e do capital financeiro.

- a) V – F – V – F
- b) F – V – F – V
- c) V – F – F – V
- d) F – F – V – V

44 – Um planejamento de médio prazo, abordando cada Organização Militar separadamente, voltado para a integração e coordenação de suas atividades internas é considerado um planejamento

- a) operacional.
- b) estratégico.
- c) especial.
- d) **tático.**

45 – A Teoria Administrativa tem pouco mais de cem anos. Contudo, ela passou por grandes transformações ao longo de duas eras industriais que marcaram fortemente seus contornos. No novo milênio, a Teoria Administrativa enfrenta uma forte turbulência, com mudanças e incertezas em um ritmo acelerado. A afirmação refere-se à era da(s)

- a) pessoas.
- b) máquinas.
- c) burocracia.
- d) **informação.**

46 – Na era da informação, o recurso mais importante deixou de ser o capital financeiro para ser o _____

- a) controle.
- b) *Benchmarking*.
- c) **capital intellectual**.
- d) *staff* como consultor.

47 – Proporcionar aos funcionários as habilidades e a autoridade para tomar decisões que tradicionalmente eram dadas aos gerentes, significa _____

- a) **empowerment (empoderamento)**.
- b) *downsizing* (enxugamento).
- c) *outsourcing* (terceirização).
- d) *kaizen* (melhoria).

48 – Com fulcro nos principais conceitos de Sistemas, o mecanismo pelo qual parte da energia de saída retorna ou volta à entrada, servindo para comparar a maneira como um sistema funciona em relação ao padrão estabelecido para funcionar recebe o nome de

- a) **retroação**.
- b) hierarquia.
- c) desvendamento da caixa negra.
- d) propriedades dos sistemas cibernéticos.

49 – Marque V para verdadeiro ou F para falso e, em seguida assinale a alternativa com a seqüência correta.

- () A abordagem contingencial salienta que não se alcança a eficácia organizacional seguindo um único e exclusivo modelo organizacional.
 - () Variações no ambiente ou na tecnologia conduzem a variações na estrutura organizacional.
 - () Com a teoria da contingência, ocorre o deslocamento da visualização de dentro para fora da organização: a ênfase é colocada nas pessoas.
 - () As teorias administrativas não contribuem para a teoria da contingência.
- a) F – V – F – V
 - b) V – F – V – F
 - c) **V – V – F – F**
 - d) F – F – V – F

50 – Técnica de mudança organizacional suave e contínua, centrada nas atividades em grupos de pessoas. Em geral, começa da base para a cúpula e se estende ao longo prazo. Visa à qualidade dos produtos e serviços e privilegia a melhoria gradual por meio da intensiva colaboração e participação das pessoas.

- a) Reengenharia.
- b) *Benchmarking*.
- c) **Melhoria Contínua**.
- d) Gestão Conhecimento.

51 – Método de administração baseado no equilíbrio organizacional e em quatro categorias básicas denominadas perspectivas: finanças, clientes, processos internos e aprendizagem/crescimento organizacional. Trata-se da (o):

- a) *Six Sigma*.
- b) Qualidade Total.
- c) **Balanced Scorecard (BSC)**.
- d) Controle Estatístico da Qualidade (CEQ).

52 – Qual das alternativas abaixo não está relacionada às principais técnicas da Pesquisa Operacional (P.O.)?

- a) Teoria dos Jogos.
- b) Programação Linear.
- c) Teoria das Filas de Espera.
- d) **Teoria dos Indicadores de Desempenho**.

53 – Qual das teorias não faz parte da Era Industrial Clássica (1900 – 1950)?

- a) Clássica.
- b) **Contingência**.
- c) Relações Humanas.
- d) Administração Científica.

54 – Abraham Maslow apresentou uma *teoria da motivação*, segundo a qual as *necessidades humanas* estão organizadas e dispostas em níveis, numa hierarquia de importância e influência. Assinale a alternativa que **não** contém exemplo de uma necessidade prevista na pirâmide de Hierarquia das Necessidades de Maslow.

- a) Auto-realização.
- b) Fisiológica.
- c) **Controle**.
- d) Social.

55 – A partir da Teoria Comportamental, um grupo de cientistas sociais e consultores de empresas desenvolveu uma abordagem dinâmica, democrática e participativa ao desenvolvimento planejado das organizações, que recebeu o nome de:

- a) **Desenvolvimento Organizacional (DO)**.
- b) Administração por Objetivos (APO).
- c) Cultura Organizacional.
- d) Relações Humanas.

56 – Ludwing von Bertalanffy elaborou uma teoria interdisciplinar para transcender os problemas exclusivos de cada ciência e proporcionar princípios e modelos gerais para todas as ciências envolvidas, de modo que as descobertas efetuadas em cada uma pudessem ser utilizadas pelas demais, a qual foi denominada Teoria _____

- a) Neoclássica.
- b) Estruturalista.
- c) Comportamental.
- d) **Geral do Sistema (TGS)**.

57 – Teoria que compara dois estilos opostos e antagônicos de administrar: de um lado, um estilo baseado na teoria tradicional, mecanicista e pragmática, e, de outro, um estilo baseado nas concepções modernas a respeito do comportamento humano. Essa descrição corresponde à Teoria

- a) Z, de William Ouchi.
- b) **X e Y, de Douglas Mc Gregor**.
- c) dos Dois Fatores, de Herzberg.
- d) da Hierarquia das Necessidades, de Maslow.

58 – Os aspectos abaixo estão relacionados a qual teoria?

- Preocupação – eficiência máxima.
 - Ênfase – somente na estrutura organizacional.
 - Enfoque – sistema mecânico (sistema fechado).
 - Caráter da administração – abordagem simplista.
 - Abordagem da organização – organização formal.
- a) Teoria da Crise.
 b) Teoria Estruturalista.
 c) **Teoria da Burocracia.**
 d) Teoria da Transição e Mudança.

59 – “É o instrumento básico para a racionalização do trabalho dos operários, com o qual o trabalho é executado melhor e mais economicamente, por meio da divisão e subdivisão de todos os movimentos necessários à execução de cada operação de uma tarefa”. Descreveu-se o seguinte aspecto da Organização Racional do Trabalho (ORT):

- a) Supervisão Funcional.
 b) Desenho de Cargos e Tarefas.
 c) Padronização de Métodos e Máquinas.
 d) **Análise do Trabalho e Estudo dos Tempos e Movimentos.**

60 – A Teoria Clássica da Administração tem Henri Fayol como seu fundador. Fayol salienta que toda empresa apresenta seis funções. É correto afirmar que a função *segurança* relaciona-se com

- a) compra, venda e permutação.
 b) controles, inventários, registros e etc.
 c) produção de bens e serviços da empresa.
 d) **proteção e preservação dos bens e das pessoas.**

61 – Considerando a Teoria Comportamental, em Administração, é verdadeira a afirmativa

- a) “Maslow estudou as Teorias X e Y de estilos antagônicos de administrar”.
 b) “A Teoria Y baseia-se na Teoria X realçada por modismos e tendo o Japão como modelo”.
 c) “A teoria X baseia-se em premissas modernas sem preconceitos a respeito do ser humano”.
 d) **“A Teoria Y propõe um modelo participativo com valores humanos e sociais na administração”.**

62 – Considerando o Comando da Aeronáutica como uma grande Organização e suas Unidades como departamentos, pode-se afirmar que o organograma abaixo indica uma

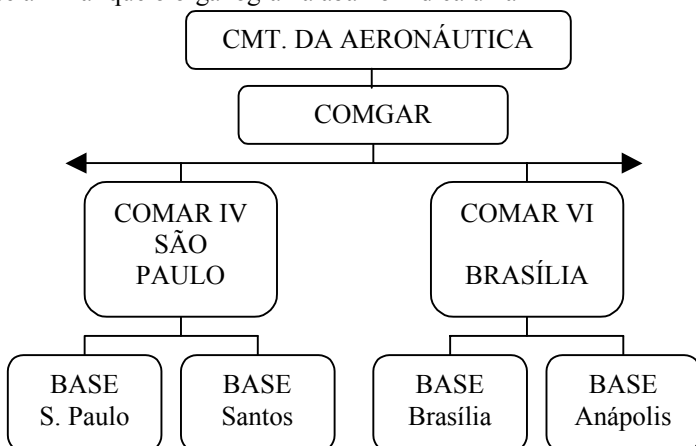

- a) **organização linear com departamentalização geográfica.**
 b) organização linear com departamentalização por cliente.
 c) organização linear com departamentalização por projeto.
 d) organização funcional com departamentalização por produto.

63 – Os termos REENGENHARIA e *BENCHMARK* estão relacionados respectivamente a

- a) controle de qualidade e reestruturação da empresa.
 b) reconstrução física da empresa e controle de qualidade.
 c) reconstrução física e reconstrução funcional da empresa.
 d) **reconstrução da estrutura organizacional e padrão de excelência.**

64 – Assinale a assertiva **falsa**, acerca das soluções emergentes na Teoria Geral da Administração.

- a) Os programas de melhoria organizacional, em geral, iniciam-se da base para a cúpula e se estendem ao longo prazo.
 b) A qualidade total estende o conceito de qualidade para toda a organização, não se restringindo ao nível operacional.
 c) **A reengenharia enfatiza a total substituição dos processos empresariais por outros totalmente novos, e ainda, a melhoria dos processos existentes.**
 d) *Benchmarking* é um processo contínuo de avaliar os produtos, serviços e práticas dos concorrentes mais fortes e daquelas empresas que são reconhecidas como líderes empresariais.

65 – Assinale a alternativa que possui um requisito (elemento) que é pressuposto de fato e de direito do ato administrativo, servindo-lhe de fundamento.

- a) Forma
 b) **Motivo**
 c) Objeto
 d) Finalidade

66 – A licitação permite à Administração não apenas a escolha da melhor proposta, como também assegura igualdade de direitos a todos os interessados. O texto faz alusão ao princípio da

- a) **igualdade.**
 b) legalidade.
 c) impessoalidade.
 d) probidade.

67 – Poder de fiscalização e correção exercido sobre a Administração pelos órgãos dos Poderes Judiciário, Legislativo e Executivo, objetivando assegurar a conformidade de sua atuação com os princípios que lhe são impostos pelo Ordenamento Jurídico. Com base nesses elementos conceituais, pode-se definir o

- a) controle interno da administração.
 b) controle orçamentário da administração.
 c) controle externo da administração.
 d) **controle da administração pública.**

68 – Assinale a alternativa que preencha corretamente a lacuna do texto seguinte.

Dos princípios da legalidade e da indisponibilidade do interesse público decorre, dentre outros, o da _____, concernente à idéia de descentralização administrativa.

- a) autotutela
 b) **especialidade**
 c) impessoalidade
 d) presunção de legitimidade

69 – Na Administração Pública, os atos e provimentos administrativos não são imputáveis ao funcionário que os pratica, mas ao órgão ou entidade administrativa, de tal modo que ele é o autor institucional do ato. O enunciado faz alusão ao princípio da

- a) legalidade.
- b) pessoalidade.
- c) **impessoalidade.**
- d) supremacia do interesse público.

70 – Sendo conhecedor dos conceitos e definições sobre Controle da Administração Pública, encontre a opção verdadeira.

- a) A Administração Pública, considerando em sentido amplo, sujeita-se a controle somente por parte do Poder Judiciário.
- b) A instituição que desempenha importante papel no controle da Administração Pública é o Ministério da Defesa.
- c) Quanto ao órgão que o exerce, o controle pode ser classificado em executivo e legislativo.
- d) **A finalidade do controle é assegurar que a Administração atue em consonância com os princípios que lhe são impostos pelo Ordenamento Jurídico.**

71 – O Ordenador de Despesas da Base Aérea X, ao assinar uma Ordem Bancária de Pagamento, realizou

- a) um fato administrativo.
- b) uma ilegalidade.
- c) **um ato administrativo.**
- d) um ato indiferente à Administração.

72 – Princípio que tem por objetivo indicar que algumas matérias, por estarem reservadas ao trato da lei em sentido formal, não podem ser disciplinadas por medida provisória ou lei delegada, exigindo, assim, a prévia aprovação pelo Poder Legislativo. A qual princípio faz alusão o enunciado?

- a) Isonomia.
- b) Legalidade.
- c) **Reserva Legal.**
- d) Interesse Público.

73 – Uma Constituição pode ser classificada, quanto à sua sistemática, em

- a) ortodoxa ou eclética.
- b) **reduzida ou variada.**
- c) material ou formal.
- d) flexível ou rígida.

74 – O artigo 20 da Constituição da República de 1988 enumera os bens da União. Assinale a alternativa que **não** contém um bem de domínio da União.

- a) mar territorial
- b) terras devolutas
- c) **rios de qualquer natureza**
- d) plataforma continental e zona econômica exclusiva

75 – A Constituição Federal estabeleceu a inviolabilidade de domicílio como cláusula pétrea, fixando a regra “a casa é asilo inviolável do indivíduo.” Entretanto, a norma constitucional agregou algumas exceções a essa regra. Marque a alternativa que **não** constitui exemplo de tal exceção.

- a) Flagrante delito durante a noite.
- b) Inundação, por força das chuvas.
- c) Prestar socorro, a qualquer tempo.
- d) **Por ordem judicial, durante a noite.**

76 – O comando supremo das Forças Armadas é exercido pelo

- a) Ministro da Defesa.
- b) **Presidente da República.**
- c) Chefe do Estado Maior das Forças Armadas.
- d) Comandante Militar com mais tempo de serviço.

77 – As despesas orçamentárias são classificadas em categorias econômicas estruturadas em dois graus:

- a) **correntes e de capital.**
- b) fiscal e de investimentos.
- c) pública e de seguridade social.
- d) investimento e de seguridade social.

78 – Os créditos suplementares destinam-se a

- a) amparar programas novos.
- b) dar suporte às caudas orçamentárias.
- c) atender despesas imprevisíveis e urgentes.
- d) **reforçar dotação existente no orçamento em vigor.**

79 – O Princípio orçamentário que proíbe autorizações globais, tanto de arrecadar receita quanto de realizar despesa é denominado

- a) Unidade.
- b) **Especificação.**
- c) Periodicidade.
- d) Exclusividade.

80 – Dívida Ativa constitui-se em

- a) dívidas da União com terceiros.
- b) dívidas de terceiros com a União, ou seja, débitos da Fazenda Pública.
- c) créditos de terceiros, não pagos no vencimento, inscritos em registro próprio, após apuradas sua certeza e liquidez .
- d) **créditos da Fazenda pública, não pagos no vencimento, inscritos em registro próprio, após apuradas sua certeza e liquidez.**

81 – Considerando o objeto da Contabilidade Pública, sabe-se que alguns bens não integram o patrimônio dos órgãos da Administração Pública, conseqüentemente, não são objeto de relevação contábil. Indique a alternativa que contém um exemplo desse bem.

- a) **praça pública**
- b) prédio público
- c) estoques públicos
- d) bens de uso especial

82 – Na Contabilidade Pública, a programação financeira se realiza em três níveis:

- a) **STN, OSPF, UG**
- b) PPF, SAFI, SOF
- c) PPF, OSPF, STN
- d) SIAFI, SOF, STN

83 – Pela IN/STN nº 10, de 6 de setembro de 1988, implantou-se a “conta única” do Tesouro Nacional que é mantida pela(o):

- a) Banco do Brasil
- b) **Banco Central do Brasil**
- c) Caixa Econômica Federal
- d) Secretaria da Receita Federal

84 – As empresas podem ser constituídas de capital(is)

- a) somente privado.
- b) **público, privado e misto.**
- c) somente público e privado.
- d) privado e misto.

85 – Uma relação de Contas extraídas do livro Razão (ou de Razonetes), com seus saldos devedores ou credores, pode ser chamado de

- a) **balancete.**
- b) livro caixa.
- c) livro diário.
- d) gráfico em T.

86 – Demonstração que evidencia o Resultado que a empresa obteve (Lucro ou Prejuízo), no desenvolvimento de suas atividades, durante um determinado período, geralmente igual a um ano.

- a) balancete.
- b) balanço patrimonial.
- c) **DRE – Demonstração Resultado do Exercício.**
- d) DLPA – Demonstração de Lucros ou Prejuízos Acumulados.

87 – Vários critérios poderão ser utilizados para avaliação do estoque. O critério que atribui ao estoque os custos mais recentes recebe a expressão:

- a) **PEPS.**
- b) UEPS.
- c) Preço Específico.
- d) Custo Médio Ponderado Móvel.

88 – Complete as lacunas e selecione a alternativa correta.

I- _____ destina-se ao financiamento da Seguridade Social.

II- _____ é de competência estadual, e sua alíquota (porcentagem) varia em função do tipo da mercadoria, do destino ou origem.

- a) PIS – ICMS
- b) ICMS – PIS
- c) COFINS – PIS
- d) **COFINS – ICMS**

89 – A Empresa X emitiu esclarecimentos que complementam suas Demonstrações Financeiras. A Empresa usou uma _____.

- a) Triplicata
- b) **Nota Explicativa**
- c) DMPL – Demonstração das Mutações do Patrimônio Líquido
- d) DOAR – Demonstração de Origens e Aplicações de Recursos

90 – Assinale a alternativa que completa corretamente a seguinte frase:

_____ é uma ciência que possibilita, por meio de sua(s) _____, o controle permanente da(o) _____ das empresas.

- a) Escrituração, técnica, Patrimônio
- b) **Contabilidade, técnica, Patrimônio**
- c) Patrimônio, empresas, contabilidade
- d) Contabilidade, escrituração, Patrimônio

91 – O Livro que permite o controle do movimento de cada Conta do Plano de Contas, separadamente, é o

- a) Diário.
- b) **Razão.**
- c) de Conta Corrente.
- d) LALUR.

92 – A Escola do Futuro vai montar um controle de notas e frequências em matérias extracurriculares. Que campo(s) deveria(m) compor a chave primária em cada tabela para que, ao final do curso, se obtenha a nota do aluno e sua frequência, sem repetição de dados?

- a) Alunos – CodAluno;
Matérias – CodAluno; e
Frequências – CodAluno.
- b) Alunos – CodAluno;
Matérias – CodMatéria; e
Notas – CodAluno, CodMatéria, CodFrequencia.
- c) Alunos – CodAluno;
Matérias – CodMatéria;
Frequências – CodAluno; e
Notas – CodAluno, CodMatéria.
- d) **Alunos – CodAluno;
Matérias – CodMatéria;
Frequências – CodAluno, CodMatéria; e
Notas – CodAluno, CodMatéria.**

93 – Qual é alternativa de propriedade de campo que permite a inserção automática de um determinado valor, que pode ser modificado, para cada registro criado?

- a) Validação.
- b) **Valor padrão.**
- c) Autonumeração.
- d) Máscara de entrada.

94 – Qual é o procedimento para se habilitar uma proteção de tela no Windows?

- a) Iniciar; Painel de Controle, Aparência e Temas, na guia Plano de Fundo, escolher uma imagem e clicar em OK.
- b) Iniciar; Painel de Controle, Aparência e Temas, Propriedades do Vídeo, na guia Temas escolher o tema e clicar OK.
- c) Botão auxiliar do mouse em qualquer área livre no *desktop*; Propriedades de Vídeo, na guia Proteção de Tela, escolher a opção desejada e clicar em OK.
- d) Botão principal do mouse em qualquer área livre no *desktop*, Propriedades de Vídeo; na guia proteção de Tela, escolher a configuração tamanho da tela e clicar OK.

95 – O Soldado José, da Seção de Comando do Esquadrão de Intendência, após digitar um documento, teve sua atenção chamada por ter deixado um erro no texto: onde deveria constar **Ten** Cel Brabus estava **Tem** Cel Brabus. Que recurso do *Word* poderia ter causado esta confusão?

- a) Corretor Ortográfico.
- b) Assistente do *Word*.
- c) Autocorreção.
- d) Dicionário.

96 – O tipo mais utilizado de filtragem pode ser aplicado a tabelas e consultas a partir de critérios simples. Serve para exibir apenas registro cujo valor do campo selecionado seja igual ao valor do registro em que se encontra o cursor.

- a) seleção
- b) formulário
- c) exclusão de seleção
- d) classificação avançada

97 – Qual é o recurso do *Word 2000* que pode ser utilizado como um prático documento, como uma pesquisa ou cronograma que os usuários podem preencher em seus computadores ou imprimir. São versáteis e podem ser usados em uma rede.

- a) Estilo
- b) Macro
- c) Modelo
- d) Formulário Eletrônico

98 – Efetue o lançamento abaixo e assinale a alternativa que apresenta o tipo de fórmula a ser utilizado.

Venda de uma mesa por R\$500,00 com as seguinte condições:

- (a) recebimento, no ato, da importância de R\$100, 00, em dinheiro;
- (b) recebimento do restante em quatro parcelas mensais e iguais no valor de R\$100,00 cada uma.

- a) 1ª Fórmula
- b) 2ª Fórmula
- c) 3ª Fórmula
- d) 4ª Fórmula

99 – Em uma contratação firmada entre a Administração e um prestador de serviços, ocorreu a inscrição, em restos a pagar, do empenho necessário para custear os serviços, em virtude da impossibilidade de pagamento do compromisso no ano em curso. No ano subsequente à prestação do serviço, a Administração não realizou o pagamento. O contratado também não reclamou a dívida, vindo a fazê-lo somente no ano posterior, ou seja, dois anos depois da prestação dos serviços, quando a inscrição do empenho em restos a pagar já havia sido cancelada. À luz do Dec. nº 93.872/86, a Administração, ao efetuar o pagamento após a reclamação, o fez à conta

- a) do orçamento em que estava autorizada a despesa.
- b) do orçamento vigente na ocasião do pagamento e na rubrica “Despesa de Exercícios Anteriores”.
- c) do orçamento em que estava autorizada a despesa e na rubrica “Despesa de Exercícios Anteriores”.
- d) do orçamento vigente na ocasião do pagamento, sem onerar a rubrica “Despesas de Exercícios Anteriores”.

100 – Identifique a alternativa **incorreta** quanto aos conceitos e definições de Escrituração Contábil.

- a) Toda vez que aumentar o Ativo, debita-se a respectiva conta.
- b) O meio pelo qual se processa a escrituração denomina-se lançamento.
- c) O método utilizado para escrituração dos atos e fatos administrativos é somente o Método das Partidas Dobradas.
- d) Todos os fatos administrativos que envolvem entradas e saídas de dinheiro são registrados no livro Caixa.